29 (427) Парижъ
15 іюля 1933 г.

LA RUSSIE ILLUSTRÉE

Цѣна отд. № 3 фр.
10-й годъ изданія

ИЛЛЮСТРИРОВАННАЯ РОССІЯ

21.-1-30 gr.

Пятнадцать лѣтъ тому назадъ...

Разстрѣляны 17 іюля 1918 г. по приказу Совѣтскаго правительства въ Екатеринбургѣ.

М. М. ГРУШКО

21-23, RUE SAULNIER (Métro Cadet)
TEL. : PROVENCE 36-39

ПРОДОВОЛЬСТВЕННЫЯ ПОСЫЛКИ И ДЕНЕЖНЫЯ ПОРУЧЕНІЯ (Торгсинъ)

Быстрое и аккуратное исполненіе

Покупка и продажа червонцевъ, эстонскихъ кронъ и латъ.

ПРОДОВОЛЬСТВ. И ВЕЩЕВЫЯ ПОСЫЛКИ ВЪ РОССІЮ
ДЕНЕЖНЫЕ ПЕРЕВОДЫ. Переводы на Торгсинъ.

ЗЕМСКІЙ СОЮЗЪ UNION DES EMSTVOS RUSSES

73, rue de la Victoire, Paris (9e) Tél. Trinité 52-73 et 52-74.
Métro: Ch. d'Antin et Trinité.

Въ Россію

Медикаменты и ношенныя вещи
Всякаго рода посылки и денежные переводы.
ЧЕКИ НА ТОРГСИНЪ.

Banque Franco - Americaine

10, RUE SAINT-MARC, PARIS
Tél. Cent. 76-21. 76-22

МОСКОВСКІЙ КРЕМЛЬ

подъ личн. наблюд. владѣльца ЛЕВАШОВА.
83, Авеню Ваграмъ (бл. пл. Тернъ). Тел. Ваграмъ 21-43.
ЗАВТРАКИ — 15 фр.; вкл. couvert вино и кофе. ОБѢДЫ — 18 фр..

Dans l'ambiance charmante et intime de

SHEHERAZADE

Succès sans précédent :

DAUVIA
l'admirable et émouvante diseuse
au talent plein de fantaisie

HERITZA
l'artiste fine et racée
dont la voix charme et fascine

HACHEM KHAN
célèbre chanteur
dans ses nouvelles créations

Orchestre tzigane L. POPESCO

Champagne 150 frs. ou consommations de 11 h. à l'aube.
Dancing. - Soupers.

3, RUE DE LIEGE. — Tél. : Trinité 41-68

Banque Industrielle du Centre

85, rue Richelieu, 85, Paris-II°

Tél. : Louvre 09-11 et Centr. 35-67

Всѣ банковскія операціи

Старѣйшій банкъ во Франціи ПО ПЕРЕВОДУ ДЕНЕГЪ ВЪ РОССІЮ ВЪ ЛЮБОЙ ВАЛЮТѢ, равно продовольствен. посылки, съ выдач. получателю безъ доплаты. ПЕРЕВОДЫ НА «ТОРГСИНЪ». ДѢЛАЙТЕ СБЕРЕЖЕНІЯ, покупая гарантированныя французскимъ правительствомъ выигрышныя съ % облигаціи « Crédit National », « Crédit Foncier, » « Ville de Paris » и др. Выигрыши 1.000.000 франк. ежемѣсячно. Справки о всякихъ тиражахъ. Русские проспекты по требованію безплатно. Корреспонденція по - русски.

ФАБЕРЖЕ и К°

БРИЛЛІАНТЫ, ЖЕМЧУГЪ
ДРАГОЦѢННЫЕ КАМНИ

Покупка, продажа.
Пріемъ на комиссію

23, Rue Saulnier, 23 — Paris-9°
Tél. : Provence 42-26
Métro : Cadet

Владѣльцы: Е. ФАБЕРЖЕ, АЛ. ФАБЕРЖЕ, ДЖУЛЮ ГВЕРРЕРИ и А. МАРКЕТТИ.

RESTAURANT

«CHEZ KORNILOFF»

6, Rue d'Armaillé, prolongement av. Carnot. Tél.: Etoile 52-49

Ф. Д. Корниловъ проситъ своихъ друзей и многоуважаемыхъ клiентовъ оказать ему вниманіе посѣщеніемъ его ресторана, гдѣ ихъ ждетъ радушный пріемъ и изысканный столъ.

Брошюра Д-ра Н. П. Хмѣлевскаго
„Туберкулезъ въ эмиграціи"
Складъ изд. у автора: 7, rue Dombasle, Paris (15) Tél. : Vaug. 67-26.
Цѣна — 5 фр.

ЧЕРВОНЦЫ ВЪ РОССІЮ

по курсу
1 франкъ за 1 рубль

ПОЛНАЯ ГАРАНТІЯ

A. Godovannikoff

30, quai de Passy
Paris (16e)
Métro : Passy Tél. Jasmin 01-50

№ 29 (427)
Суббота, 15 іюля 1933.
Цѣна отд. № 3 франка.
10-й годъ изданія
Основ. М. П. Мироновъ
Редакція и Гл. Контора
24, Rue Clément-Marot
PARIS (8e)
Тел. Balzac 19-52

LA RUSSIE ILLUSTRÉE
ИЛЛЮСТРИРОВАННАЯ
РОССІЯ

№ 29 (427)
Samedi, 15 Juillet 1933
Prix du numéro : 3 francs
10ème année
M. Mironoff, fondateur
Rédaction et Administration
24, Rue Clément-Marot
PARIS (8e)
Tél. Balzac 19-52

Графъ В. Н. КОКОВЦОВЪ

ПРАВДА ОБЪ УБІЙСТВѢ ЦАРСКОЙ СЕМЬИ

Прошло пятнадцать лѣтъ съ тѣхъ поръ, какъ въ Екатеринбургѣ въ подвалахъ ипатьевскаго дома, была звѣрски разстрѣляна Царская семья, и тѣла убитыхъ преданы уничтоженію. Отвѣтственность совѣтскаго правительства за это страшное злодѣяніе нынѣ установлена съ достовѣрностью, не допускающей какихъ - либо сомнѣній.

Исторія знаетъ примѣры казней монарховъ во время революцій, которыя носили характеръ сведенія счетовъ съ политическимъ режимомъ. Но Ленинъ, Свердловъ и другіе, повидимому, хотѣли заставить поблѣднѣть всѣ доселѣ виданные примѣры такихъ казней, и уничтожили Царскую семью съ исключительною жестокостью и звѣрствомъ.

Въ 1931 году въ Парижѣ вышла въ свѣтъ на французскомъ языкѣ книга графа В. Н. Коковцова «Большевизмъ за работой», въ которой бывшій предсѣдатель совѣта министровъ Россіи посвятилъ большую статью описанію трагедіи въ Екатеринбургѣ.

Для ознакомленія нашихъ читателей съ этимъ трудомъ одного изъ выдающихся сподвижниковъ погибшаго Государя, освѣщающимъ съ возможной полнотой и безпристрастіемъ самую мрачную страницу русской революціи, мы обратились къ графу В. Н. Коковцову съ просьбой разрѣшить намъ воспользоваться указанной статьей. Разрѣшеніе это было намъ графомъ В. Н. Коковцовымъ любезно дано, и мы имѣемъ возможность ознакомить нашихъ читателей съ частью его труда, впервые появляющейся въ печати на русскомъ языкѣ.

Отъѣздъ изъ Тобольска

30 апрѣля*) 1918 г. Государь, Государыня и Великая Княжна Марія Николаевна, съ нѣсколькими лицами свиты, были перевезены изъ Тобольска въ Екатеринбургъ и водворены въ домѣ, принадлежавшемъ инженеру Ипатьеву. Домъ этотъ, за нѣсколько дней предъ этимъ, былъ реквизированъ у владѣльца мѣстнымъ совѣтомъ и обнесенъ высокимъ, двойнымъ заборомъ.

Государь, предчувствуя ловушку, сперва отказался покинуть Тобольскъ. Онъ подчинился этому распоряженію лишь передъ угрозой примѣненія физической силы и видя безполезность сопротивленія. Наслѣдникъ Цесаревичъ былъ боленъ, и его перевезеніе въ Екатеринбургъ представляло непосредственную угрозу его жизни. Императрица подчинилась необходимости покинуть сына, не допуская мысли, о разлукѣ съ Государемъ, судьбу котораго она хотѣла раздѣлить.

Въ это время Императрица расчитывала на скорую помощь, которая должна была быть оказана изъ Тюмени. Мы теперь знаемъ, что эти надежды были ни на чемъ не основаны.

Императоръ былъ увезенъ изъ Тобольска нѣкіимъ Яковлевымъ, который выдавалъ себя за бывшаго морского офицера и назывался «чрезвычайнымъ комиссаромъ центральнаго исполнительнаго комитета». Его полномочія были подписаны предсѣдателемъ Цика Свердловымъ и возлагали на него выполненіе «порученія особой важности», которое не было опредѣлено болѣе точно.

Государь не зналъ, куда его везутъ. На его вопросы Яковлевъ отвѣчалъ только, что «ручается честью за жизнь Императора» и завѣрялъ его, что остальная часть императорской семьи послѣдуетъ за Государемъ, какъ только это позволитъ здоровье Наслѣдника.

Изъ замѣчанія, сдѣланнаго Яковлевымъ о томъ, что поѣздка продлится 4-5 дней, Государь заключилъ, что ихъ везутъ въ Москву. Онъ предполагалъ, что это дѣлается по требованію Германіи, и замѣтилъ: «Они хотятъ меня заставить подписать Брестъ - Литовскій миръ! Я скорѣе отрѣжу себѣ руку, чѣмъ его подпишу!» Яковлевъ молчалъ. Онъ держалъ себя вполнѣ коректно, но въ самыхъ категорическихъ выраженіяхъ настаивалъ на немедленномъ отъѣздѣ.

Личность Яковлева остается загадочной, равно, какъ и всѣ его поступки: его дѣйствительное или же притворное желаніе проѣхать съ Государемъ въ Европейскую Россію, минуя Екатеринбургъ, его неудавшаяся попытка вернуться въ Омскъ для того, чтобы двинуться далѣе въ Самару, его вынужденное возвращеніе въ Екатеринбургъ, и наконецъ, его подчиненіе, послѣ энергичнаго протеста, приказу мѣстнаго совѣта и Свердлова. Также остаются загадочными, послѣ его неудачи, его поѣздка въ Москву, возвращеніе на Уралъ, переходъ на сторону бѣлыхъ и его появленіе въ Омскѣ въ штабѣ чехо - словаковъ, откуда онъ исчезъ, не оставивъ никакихъ слѣдовъ. Это тайна, которая, по всей вѣроятности, никогда не будетъ раскрыта.

Прибытіе въ Екатеринбургъ

23 мая утромъ въ Екатеринбургъ прибыли Наслѣдникъ, три Великія Княжны, докторъ Боткинъ, камердинеръ Государыни Чемадуровъ, второй камердинеръ Труппъ, поваръ Харитоновъ, лакей Сѣдневъ, его племянникъ казачекъ Леонидъ Сѣдневъ, дядька — матросъ Наслѣдника Нагорный, и горничная Государыни Демидова. Ихъ отвели съ угрозами и издѣвательствами въ домъ Ипатьева. Что же касается генералъ - адъютанта Татищева, князя Долгорукова, фрейлины графини Гендриковой, гофъ - лектрисы Шнейдеръ и камердинера Волкова, которые прибыли одновременно съ Наслѣдникомъ, то ихъ отвели съ вокзала непосредственно въ тюрьму и вскорѣ послѣ этого разстрѣляли, однихъ въ томъ же Екатеринбургѣ, другихъ позднѣе въ Перми, за исключеніемъ Волкова.

До 4 іюля комендантомъ Ипатьевскаго дома былъ рабочій Авдѣевъ, котораго смѣнилъ другой рабочій — Мошкинъ. Начальникомъ караула — другой рабочій завода изъ окрестностей Екатеринбурга, принадлежавшаго бр. Злоказовымъ, — Павелъ Медвѣдевъ. Начальникомъ дополнительнаго караула былъ рабочій Якимовъ. Въ домѣ находился еще шофферъ Лухановъ, пользовавшійся особымъ довѣріемъ мѣстнаго совѣта и военнаго комиссара Голо-

*) Всѣ даты приведены по новому стилю.

МАЛОКРОВІЕ
НЕВРАСТЕНІЯ, СЛАБОСТЬ
Сиропъ ДЕШЬЕНЪ на гемоглобинѣ
возстановитель крови, рекоменд. луч. врач.

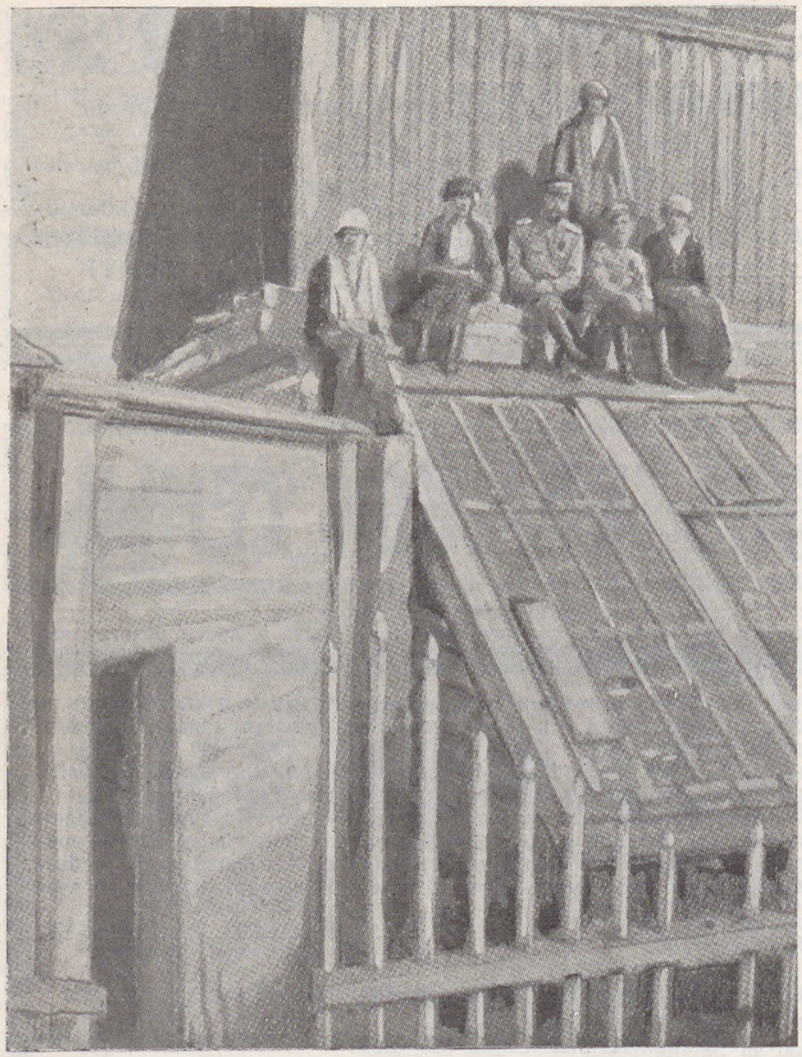

ВЪ ТОБОЛЬСКѢ

Ранней весной 1918 г.

щекина. Этому послѣднему, занимавшему должность областного военнаго комиссара Урала и Екатеринбурга, былъ подчиненъ мѣстный совѣтъ, предсѣдатель котораго Бѣлобородовъ являлся креатурой Голощекина. Дѣло въ томъ, что Голощекинъ, уличивъ Бѣлобородова въ растратѣ 30.000 руб., назначилъ его предсѣдателемъ совѣта, поставивъ около него, въ качествѣ шпіона, небезызвѣстнаго Сарафова — главнаго организатора Алапаевскихъ убійствъ.

Въ началѣ іюля мѣсяца Москва начала проявлять извѣстную нервность по поводу того, что происходило въ ипатьевскомъ домѣ. Возможно, что и въ Екатеринбургѣ, какъ это уже имѣло мѣсто въ Тобольскѣ, общеніе стражи съ царственными узниками, неизмѣнно кроткими, доступными, привѣтливыми, покорившимися своей участи, могло окончиться тѣмъ, чтобы смягчить сердце коменданта Авдѣева, котораго генералъ Дидерихсъ и слѣдователь по особо важнымъ дѣламъ Соколовъ охарактеризовали, какъ «пьяницу, скандалиста, вора и мошенника». Однако, нервность Москвы скорѣе всего объяснялась приближеніемъ дня, назначеннаго для убійства. На запросъ изъ Москвы, Бѣлобородовъ отвѣтилъ 4 іюля телеграммой: «Не безпокойтесь. Все благополучно. Авдѣевъ замѣненъ Юровскимъ. Мошкинъ арестованъ. Караулъ замѣненъ особо надежными людьми». И, дѣйствительно, въ тотъ же день внутренній караулъ ипатьевскаго дома былъ замѣненъ красноармейцами по выбору чеки, которые размѣстились въ подвалѣ «дома особаго назначенія».

Свидѣтели, показывавшіе слѣдователю Соколову, называли этихъ красноармейцевъ — латышами, но въ дѣйствительности — они не были всѣ латышами. Между ними были еще плѣнные нѣмцы и австрійцы, подобранные съ особой тщательностью и пользовавшіеся полнымъ довѣріемъ чеки, въ виду ихъ участія въ другихъ разстрѣлахъ. Имъ было довѣрено это страшное дѣло. Русскіе могли бы въ послѣднюю минуту отказаться стрѣлять въ Царя.

Среди многочисленныхъ надписей, найденныхъ впослѣдствіи на стѣнахъ комнаты, гдѣ происходилъ разстрѣлъ, была одна, сдѣланная карандашомъ и привлекавшая всеобщее вниманіе. Это было двустишіе изъ извѣстнаго стихотворенія Гейне «Пиръ Валтасара»:

Belsatzer war aber selbiger Nacht
Von seinen Knechten umgebracht (*)

Повидимому, надпись эта была сдѣлана за день до разстрѣла однимъ изъ военноплѣнныхъ, знавшимъ о готовящемся злодѣяніи. Тутъ же были видны венгерскія фамиліи, написанныя карандашомъ. Все это позволяетъ заключить, что отрядъ, на который былъ возложенъ разстрѣлъ Царской семьи, состоялъ изъ латышей, нѣмцевъ и венгровъ.

Послѣдняя литургія

Въ воскресенье, 14 іюля, утромъ Государь и вся Царская семья присутствовали на богослуженіи, которое отправлялъ, по просьбѣ и съ разрѣшенія Юровскаго, священникъ Сторожевъ. Какъ разсказывалъ о. Сторожевъ, Юровскій находился во время богослуженія у окна залы и все время не спускалъ глазъ съ молившихся. Узники выглядѣли грустными, нервными, можно сказать, измученными. Уходя дьяконъ сказалъ о. Сторожеву: «Съ ними что-то случилось». На что Сторожевъ отвѣтилъ: «Да, это дѣйствительно такъ. Они сильно осунулись, и никто изъ нихъ не пѣлъ».

На другой день, въ понедѣльникъ, по приказу Голощекина, двѣ женщины Стародумова и Дрягина были командированы профессіональнымъ союзомъ въ домъ Ипатьева для мытья половъ. Давая впослѣдствіи показанія слѣдователю, онѣ заявили, что въ этотъ день видѣли всю Царскую семью въ полномъ составѣ въ столовой. Имъ не бросилось въ глаза ничего особеннаго. Великія Княжны, по своему обыкновенію привѣтливыя и любезныя, помогали женщинамъ переставлять мебель, но съ ними не говорили, такъ какъ это было запрещено.

Въ тотъ же день 15 іюля двѣ монахини изъ монастыря, расположеннаго въ окрестностяхъ Екатеринбурга, приносившія ежедневно молоко и яйца для узниковъ, передали, какъ обычно, эти припасы солдатамъ караула. Красноармейцы передали монахинямъ приказъ коменданта Юровскаго принести на другой день пятьдесятъ крутыхъ яицъ. Когда же на другой день монахини исполнили приказъ и принесли корзину съ крутыми яйцами, солдаты заявили, что онѣ теперь могутъ не приходить, такъ какъ «больше ничего не нужно». Съ этого дня монахини болѣе не посѣщали ипатьевскаго дома.

Въ тотъ же день 16 іюля изъ дома былъ уведенъ мальчикъ Сѣдневъ подъ предлогомъ свиданія съ дядей, который въ дѣйствительности былъ уже разстрѣлянъ полтора мѣсяца тому назадъ.

16 іюля вечеромъ Юровскій вызвалъ къ себѣ въ комнату начальника отряда красногвардейцевъ Медвѣдева, который пользовался его исключительнымъ довѣріемъ, за то, что способствовалъ удаленію Авдѣева, обвиненнаго въ излишней мягкости по отношенію къ Царской семьѣ. Юровскій приказалъ Медвѣдеву собрать револьверы внѣшняго караула, системы «Нагана», и сказалъ грубо ему: «Мы ихъ разстрѣляемъ сегодня ночью». Медвѣдевъ исполнилъ приказъ, и караульные, молча, отдали ему револьверы.

Послѣднія страницы изъ дневника Императрицы

Въ собраніи писемъ Императрицы, адресованныхъ мужу, и ея дневниковъ, которое было издано въ Берлинѣ, мы находимъ слѣдующія замѣтки, относящіяся къ

(*) Въ ту - же ночь Валтасаръ былъ убитъ своими слугами.

послѣднимъ днямъ жизни Царской семьи:

«2 - 15 іюля. Понедѣльникъ. Утро было пасмурнымъ, но потомъ погода прояснилась. Я пила кофе, сидя на соломенномъ матрацѣ въ большой комнатѣ, потому что женщины пришли мыть полъ. Затѣмъ я немного прилегла и читала съ Маріей книгу Іисуса, сына Сирахова, отъ 2 час. до 3: онѣ выходили по обыкновенію два раза въ садъ. Утромъ я читала съ Татьяной отрывки изъ Священнаго Писанія. Владиміръ Николаевичъ (д-ръ Деревенько) еще не пришелъ. 6 час. 30 мин.: Бэби (Наслѣдникъ) принялъ вторую ванну. Я легла спать въ 10 час. 15 мин. Ночью я слыхала выстрѣлъ изъ орудія и стрѣльбу изъ револьверовъ.

«3 - 16 іюля. Вторникъ. — Утро было сѣрымъ, но потомъ стало пріятнымъ и солнечнымъ. Мальчикъ немного простудился. Всѣ вышли утромъ на полчаса. Убирала съ Ольгой лекарства. Татьяна читала намъ изъ Священнаго Писанія. Остальные вышли. Татьяна осталась со мною, и мы читали книгу Пророковъ. Комендантъ каждый день приходитъ въ наши комнаты. Въ восемь часовъ вечера подали ужинъ. Вдругъ увели маленькаго Сѣднева, якобы для свиданія съ дядей. Онъ ушелъ бѣгомъ. Я бы хотѣла знать, правда ли это, и увидимъ ли мы его опять? Играла въ безигъ съ Н. Легла спать въ половинѣ одиннадцтаго. 15 градусовъ тепла...»

Убійство

Прошло три часа...

Вдругъ Юровскій, въ сопровожденіи своего помощника Никулина, вошелъ въ комнаты Государя, Государыни, Наслѣдника и Великихъ Княженъ, а затѣмъ началъ заходить въ комнаты, занимаемыя свитой. Онъ приказывалъ всѣмъ встать, одѣться и приготовиться къ переѣзду въ другое помѣщеніе, такъ какъ слѣдовало ожидать нападенія чехо - словаковъ.

Всѣ, молча встали, одѣлись и затѣмъ вышли, предшествуемые Юровскимъ. Позади Юровскаго шелъ Государь, неся Наслѣдника на рукахъ, затѣмъ шли Государыня. Великія Княжны, причемъ Татьяна Николаевна несла на рукахъ свою маленькую собачку, затѣмъ Боткинъ, Демидова, Труппъ и Харитоновъ. За ними слѣдовалъ военный комиссаръ Петръ Ермаковъ, съ помощникомъ, и Павелъ Медвѣдевъ. Узники спустились на дворъ и, черезъ дверь, которая вела въ подвалъ, были введены въ маленькую комнату, слабо освѣщенную электричествомъ и отдѣленную рѣшетчатой дверью отъ чулана.

Ничего не подозрѣвая и предполагая, что въ этой комнатѣ придется подождать, пока не подадутъ автомобили, Государь потребовалъ стульевъ. Принесли три стула. Но не успѣли Государь, Государыня и Наслѣдникъ занять мѣста, какъ Юровскій, который на минуту вышелъ изъ комнаты, вдругъ возвратился въ сопровожденіи вышеперечисленныхъ лицъ, а также семерыхъ новыхъ, которыхъ Н. Соколовъ называетъ «латышами». Одинъ изъ нихъ всталъ въ комнатѣ напротивъ узниковъ, остальные — сгруппировались у двери. Юровскій приблизился къ Государю и, поднимая револьверъ, сказалъ:

— Николай Александровичъ, ваши хотѣли васъ освободить, но это имъ не удалось. Мы вынуждены васъ разстрѣлять.

Государь успѣлъ только крикнуть:

— Какъ? Развѣ насъ никуда не повезутъ?

Но Юровскій выстрѣлилъ въ упоръ въ Государя, и, такимъ образомъ, подалъ знакъ къ разстрѣлу Царской семьи. Ужасное злодѣяніе совершилось...

Всѣ подробности убийства могли быть возстановлены на основаніи показаній очевидцевъ. Одинъ изъ нихъ, несмотря на отрицаніе своей вины, несомнѣнно принималъ участіе въ преступленіи. Это — Павелъ Медвѣдевъ, который былъ начальникомъ караула. Послѣ прихода въ Екатеринбургъ арміи адмирала Колчака, Медвѣдевъ былъ арестованъ и два раза подвергнутъ допросу. Впослѣдствіи онъ умеръ въ екатеринбургской тюрьмѣ отъ тифа. Его показанія были подтверждены многими: очевидцами преступленія рабочимъ Якимовымъ, который былъ въ составѣ внѣшняго караула ипатьевскаго дома, Проскуряковой, сестрой Якимова, женой Медвѣдева, а также чекистами, которые наблюдали убійство въ окна дома, или же которые были вызваны непосредственно вслѣдъ за преступленіемъ, чтобы мыть полы и уничтожать всѣ его слѣды.

Мы ограничиваемся тѣмъ, что приводимъ здѣсь показанія Медвѣдева. Остальныя показанія идентичны.

«16 іюля, около семи часовъ вечера», объяснилъ Медвѣдевъ: «Юровскій приказалъ мнѣ собрать револьверы всѣхъ красноармейцевъ. Ихъ было 12, системы «Нагана». Я собралъ всѣ револьверы и отнесъ къ Юровскому въ комнату коменданта, гдѣ положилъ на столъ. Еще утромъ Юровскій удалилъ изъ дома мальчика Сѣднева и перевелъ его въ сосѣдній домъ Попова, занимаемый карауломъ. Юровскій мнѣ не объяснилъ, почему онъ такъ дѣлаетъ, но, послѣ того, какъ онъ получилъ револьверы, онъ мнѣ сказалъ: «Сегодня мы разстрѣляемъ всю семью». Юровскій мнѣ приказалъ сообщить часовымъ, что, если они услышатъ выстрѣлы, то не должны обращать на это вниманія. Въ назначенный часъ я предупредилъ часовыхъ и затѣмъ вернулся въ домъ. Въ полночь Юровскій разбудилъ Царскую семью. Всѣ поднялись, умылись, одѣлись и, приблизительно часъ спустя, вышли изъ своихъ комнатъ. Они были спокойны и не подозрѣвали никакой опасности. Они спустились внизъ по лѣстницѣ. Николай II несъ Наслѣдника на рукахъ. Они вошли въ крайнюю комнату. Нѣкоторые имѣли въ рукахъ подушки; одна изъ горничныхъ несла даже двѣ подушки. Юровскій приказалъ принести три стула. Въ это время вошли члены Чеки, изъ которыхъ одинъ, какъ узналъ впослѣдствіи Ермаковъ, былъ изъ В. - Исетска. Другого я не зналъ. Юровскій, его помощникъ и эти двое спустились въ нижній этажъ, гдѣ находилась Императорская семья. Кромѣ того, еще было семь латышей: трое остальныхъ находились въ своей комнатѣ. Револьверы были розданы Юровскимъ семи латышамъ, двумъ чекистамъ и его помощнику. Одинъ онъ оставилъ себѣ. Наконецъ двѣнадцатый револьверъ онъ передалъ мнѣ. Кромѣ того у Юровскаго имѣлся еще револьверъ Маузера.

«На стулья сѣли Императрица, Импера

Домъ Ипатьева въ Екатеринбургѣ

скому: я не могу опредѣлить точнаго числа колецъ и браслетовъ.

«Грузовикъ для перевозки труповъ, былъ доставленъ еще съ вечера. Онъ доставилъ также двухъ чекистовъ. Фамилія шоффера была Лухановъ. Трупы положили на сѣрое солдатское сукно и ихъ въ него завернули. Это сукно взяли въ чуланѣ».

Другіе очевидцы преступленія: Якимовъ, Клещевъ, Дерябинъ, Лѣсниковъ, Брусницынъ — на слѣдствіи показали, что убійцы, расправившись со своими жертвами, ихъ тщательно ощупывали, и для «большей вѣрности», сдѣлали въ нихъ еще нѣсколько выстрѣловъ. Вдругъ они замѣтили, что дочь Царя, Великая Княжна Анастасія, еще жива. Вытянувшись на полу, она была въ глубокомъ обморокѣ. Когда она очнулась, то испустила громкій крикъ. Ее прикончили ударомъ штыка. Свидѣтели утверждали, что трупы находились еще долгое время на мѣстѣ преступленія, потому что убійцы ихъ долго изслѣдовали, ощупывали и раздѣвали.

Около трехъ часовъ утра все было окончено. Трупы убитыхъ были обысканы, раздѣты, и ихъ бѣлье было тщательно изслѣдовано и распорото. Было взято все, что жертвы могли имѣть при себѣ или же носить въ одеждѣ или въ бѣльѣ. Въ комнатахъ, въ которыхъ еще нѣсколько часовъ тому назадъ жили страдальцы, взяли простыни и завернули въ нихъ убитыхъ, послѣ чего всѣ были перенесены на грузовикъ. Въ автомобиль бросили также трупъ убитой собачки Татьяны Николаевны. Ермаковъ съ помощникомъ заняли мѣста на автомобилѣ, и машина, наполненная страшнымъ грузомъ, двинулась по направленію къ Верхне - Исетску, миновала высоту 803, переѣхала черезъ желѣзную дорогу и продолжала путь черезъ пустынный лѣсъ къ с. Коптяки. Дороги со стороны Екатеринбурга и Коптякъ охранялись чекистами Ермакова. Эти отряды были подъ начальствомъ Голощекина и Юровскаго, которые въ эту ужасную ночь распоряжались всѣмъ.

Мѣсто, куда направлялся грузовикъ,

Государь въ Царскомъ Селѣ подъ стражей

торъ и Алексѣй. Остальные продолжали стоять у стѣны. Всѣ были спокойны. Не было слышно ни плача, ни рыданій. Нѣсколько минутъ спустя, Юровскій вошелъ въ сосѣднюю комнату, въ которой я находился и сказалъ мнѣ: «Выйди на улицу, посмотри, нѣтъ ли тамъ кого - нибудь и скажи, слышны ли выстрѣлы». Я вышелъ на улицу и сейчасъ же услыхалъ звуки выстрѣловъ. Тогда я вернулся, чтобы сказать Юровскому, что выстрѣлы слышны. Когда я вошелъ въ комнату, всѣ заключенные лежали на полу въ различныхъ положеніяхъ, а по серединѣ комнаты были большія лужи крови. Всѣ были мертвы, за исключеніемъ Алексѣя, который еще двигался. Въ моемъ присутствіи Юровскій выстрѣлилъ въ него два или три раза изъ Нагана и мальчикъ замеръ. Зрѣлище убійства произвело на меня такое страшное впечатлѣніе, что я почувствовалъ тошноту и вышелъ на воздухъ. Послѣ этого Юровскій приказалъ мнѣ пойти къ караульнымъ и сказать, чтобы они не придавали бы выстрѣламъ значенія. Уходя, я слышалъ еще два выстрѣла и повстрѣчалъ на улицѣ Старкова и Константина Добрынина, вбѣжавшихъ по направленію къ дому. Они спросили меня: «Вы разстрѣляли Николая II? Если бы разстрѣляли кого - нибудь другого, вмѣсто него, ты бы за это отвѣтилъ. Онъ былъ порученъ тебѣ»! Я имъ отвѣчалъ, что дѣйствительно видѣлъ, какъ Николая II и его семью разстрѣляли, и что Старковъ и Добрынинъ должны успокоить товарищей. Я видѣлъ разстрѣлянными бывшаго Императора, его жену Александру, сына Алексѣя, его четырехъ дочерей, доктора Боткина, повара, помощника повара и одну изъ горничныхъ. Каждый получилъ нѣсколько раненій, и ихъ одежда была залита кровью. Никто изъ нихъ, до момента разстрѣла, не подозрѣвалъ объ опасности.

«Когда я вернулся въ комнату, Юровскій приказалъ мнѣ вызвать людей и распорядиться перенесеніемъ труповъ на грузовикъ. Въ домъ, вошло около десяти человѣкъ, именъ которыхъ не помню. Они приготовили носилки изъ двухъ оглобель отъ саней, стоявшихъ въ сараѣ, прикрѣпивъ къ нимъ веревкой кусокъ матеріи и, такимъ образомъ, перенесли трупы на автомобиль. У убитыхъ сняли все, что у нихъ было на рукахъ: кольца, браслеты и золотые часы. Все было передано Юров-

Императрица у постели Наслѣдника

было выбрано Ермаковымъ, знавшимъ, въ качествѣ мѣстнаго уроженца, каждую тропу въ лѣсахъ, окружавшихъ екатеринбургскіе заводы. Тѣмъ не менѣе автомобиль не могъ достигнуть мѣста, намѣченнаго Голощекинымъ и Юровскимъ. Тяжелый грузовикъ подвигался съ большимъ трудомъ по грунтовой, размытой дождями дорогѣ. По мѣрѣ того, какъ онъ подвигался впередъ вглубь лѣса, онъ оставлялъ глубокія колеи, которыя еще были ясно видны, когда впослѣдствіи производилось слѣдствіе. Колеса грузовика пригибали къ землѣ молодые побѣги, сдирали кору съ деревьевъ, пока, наконецъ, грузовикъ не завязъ на трудномъ поворотѣ и не остановился окончательно.

Мѣсто въ лѣсу, выбранное Ермаковымъ для уничтоженія труповъ, было въ теченіе 12, 13 и 14 іюля тщательно изслѣдовано Голощекинымъ.

Уничтоженіе труповъ

Съ утренней зари 17 іюля до полудня 19 іюля, въ продолженіе двухъ дней и двухъ ночей, убійцы творили свое страшное дѣло по уничтоженію слѣдовъ преступленія.

Въ коптякскій лѣсъ были доставлены на автомобиляхъ бидоны съ 190 килограммами сѣрной кислоты и большіе запасы бензина. Трупы разрубались на части на громадныхъ пняхъ и предавались уничтоженію посредствомъ сѣрной кислоты и огня. Слѣдствіе обнаружило письменные приказы на полученіе въ аптекахъ Екатеринбурга сѣрной кислоты, подписанные комиссаромъ Войковымъ, который впослѣдствіи былъ полпредомъ въ Варшавѣ. Слѣдствіемъ была установлена слѣдующая мрачная подробность. На мѣстѣ, гдѣ уничтожались трупы, Н. А. Соколовъ обнаружилъ подъ травой и листьями, значительное количество яичной скорлупы. Предполагаютъ, что преступники здѣсь закусывали крутыми яйцами, которыя Юровскій заказалъ 16 іюля монахинямъ.

Еще знаменательный фактъ: На слѣдующее утро послѣ 19 іюля, люди, принимавшіе участіе въ уничтоженіи труповъ, — Ермаковъ, Вагановъ и нѣкоторые другіе, по возвращеніи изъ Коптякъ, зашли въ рабочій клубъ на заводѣ въ В. - Исетскѣ. Когда ихъ спросили, гдѣ они провели эти два дня, они отвѣтили, что валятся съ ногъ отъ усталости, потому что «по приказу Голощекина, 17 іюля хоронили, а 18 іюля выкапывали...»

Такъ позаботилось совѣтское правительство о томъ, чтобы уничтожить всѣ слѣды страшнаго злодѣянія, освободить себя отъ какой бы то ни было отвѣтственности передъ грядущими поколѣніями и скрыть отъ русскаго народа и всего человѣчества свою безграничную низость. Но «нѣмые свидѣтели» этого преступленія сдѣлало это невозможнымъ: это — различные предметы, найденные Н. А. Соколовымъ въ шахтѣ, въ которую былъ брошенъ пепелъ отъ труповъ, — а также въ непосредственной близости отъ мѣста преступленія.

Въ то время, какъ автомобиль, нагруженный трупами, направлялся къ Коптякскому лѣсу, въ домѣ Ипатьева старались уничтожить всѣ слѣды бойни. Чтобы удалить пятна крови, рабочіе, входившіе въ составъ внѣшняго караула, мыли, по приказу Медвѣдева, полы водой и мочалками, а стѣны — мокрыми тряпками. 17 утромъ солдаты вернулись въ казармы и нашли тамъ маленькаго Сѣднева. Ему уже все разсказали, и онъ горько плакалъ, не говоря ни слова. Красноармеецъ Летеминъ показалъ на слѣдствіи, что на другое утро послѣ убійства онъ вошелъ въ домъ, дверь котораго оставалась открытой, и поднялся въ первый этажъ. Тамъ онъ, передъ одной изъ дверей нашелъ маленькаго спаніеля Наслѣдника — «Джой», который жалобно вылъ. Ему стало «жаль» собаку (это его собственное выраженіе на слѣдствіи!) и онъ ее увелъ. Впослѣдствіи собака выдала Летемина, и онъ былъ арестованъ. Во всѣхъ комнатахъ царилъ безпорядокъ. Вещи, принадлежавшія Царской семьѣ, были повсюду разбросаны. На всѣхъ столахъ валялись золотыя и серебряныя драгоцѣнности. Одинъ изъ красноармейцевъ на слѣдствіи показалъ, что на другой день Голощекинъ, Юровскій и Бѣлобородовъ все обыскали и забрали съ собой.

Передъ своимъ отъѣздомъ изъ Екатеринбурга Исакъ Голощекинъ устроилъ 19 іюля въ городскомъ театрѣ митингъ, на которомъ присутствовалъ въ полномъ составѣ президіумъ мѣстнаго совѣта. Театръ былъ переполненъ. Голощекинъ въ цвѣтистой рѣчи объявилъ, что бывшій Царь разстрѣлянъ по приказу мѣстнаго совѣта, а семья его переведена въ надежное мѣсто. Но вдругъ раздались крики: «Покажите намъ его трупъ!», сперва нерѣшительные, затѣмъ все болѣе и болѣе настойчивые. Однако, это неумѣстное любопытство было немедленно пресѣчено ораторомъ, который потребовалъ, чтобы спрашивавшій вышелъ изъ толпы и показался бы предъ всѣми. Этого было достаточно, чтобы собраніе разошлось.

Трудно сказать, какъ велика была добыча, увезенная Голощекинымъ и его соучастниками изъ Екатеринбурга. Н. А. Соколовъ говоритъ, что послѣ отъѣзда Царя изъ Тобольска, тамъ осталось много вещей, такъ какъ Государь и его семья не захватили съ собою въ Екатеринбургъ почти никакого багажа, и лишь впослѣдствіи извѣстное количество вещей было доставлено въ Екатеринбургъ. По всей вѣроятности, главные виновники преступленія ими воспользовались. Во всякомъ случаѣ слѣдственными властями въ ипатьевскомъ домѣ не было обнаружено ни драгоцѣнностей, ни платьевъ, ни обуви, ни носильнаго или столоваго бѣлья.

Когда 22 іюля послѣдніе отряды красныхъ покинули городъ, инженеру Ипатьеву было предложено вернуться въ свой домъ обратно. Онъ отказался. Что же сталось съ роковымъ домомъ? Сперва онъ былъ занятъ различными совѣтскими учрежденіями, а затѣмъ въ немъ былъ устроенъ пріютъ для бѣдныхъ дѣтей. Ходили слухи, что домъ Ипатьева былъ уничтоженъ пожаромъ, но они не подтвердились. По послѣднимъ даннымъ, въ этомъ домѣ мѣстнымъ совѣтомъ устроено что - то вродѣ музея революціи.

Убійство Царской семьи

Съ картины худ. С. Сармата.

Миссъ М. БЬЮКЕНЕНЪ

ПЕРЕПЕЧАТКА ВОСПРЕЩАЕТСЯ.
Copyright by « La Russie Illustrée ». Paris

ПОПЫТКИ ОСВОБОЖДЕНІЯ

Въ Царскомъ Селѣ Императрица ухаживала за больными корью Цесаревичемъ и тремя старшими Великими Княжнами. Протопоповъ все время поддерживалъ въ ней оптимизмъ, и она не сознавала серьезности положенія. Лишь въ понедѣльникъ 12 марта, когда она, пославъ приглашеніе г-жѣ Сазоновой на завтракъ, получила отвѣтъ, что нѣтъ возможности выйти изъ дома, такъ какъ на улицахъ Петрограда происходятъ бои, и Преображенскій и Волынскій полки возстали, ей открылся весь ужасъ ея положенія. «Я вѣрю въ Бога и въ армію», говорила она всегда. Но армія уже ускользала отъ нея. Неужели Богъ покинулъ ее тоже?

Поздно ночью прибыла телеграмма отъ Императора; въ ней сообщалось, что онъ находится въ дорогѣ въ Царское, а также была просьба, чтобы Императрица переѣхала съ дѣтьми въ Гатчину, мѣсто болѣе отдаленное отъ столицы, гдѣ было меньше шансовъ на нападеніе, чѣмъ въ Царскомъ Селѣ. Она сочла невозможнымъ перевезти сейчасъ дѣтей, такъ какъ у всѣхъ была высокая температура, а у двухъ Великихъ Княженъ — осложненія и нарывы въ горлѣ. «Когда въ домѣ пожаръ, то, прежде всего, необходимо вывести изъ него его обитателей», рѣзко отвѣтилъ Родзянко, когда она обратилась къ нему за совѣтомъ, и пока она колебалась, пришло извѣстіе, что Царскоесельскій гарнизонъ тоже возсталъ и идетъ ко дворцу.

Императрицу можно, конечно, осуждать за ея ошибочную политику и неумѣніе понять Россію, но даже самые строгіе судьи восхищались ея отвагою въ эти критическіе моменты. Съ революціонной стихіей вокругъ себя, съ мужемъ, находящимся далеко, больными дѣтьми, съ друзьями, ее покинувшими, и врагами, бросающими ей въ лицо самыя гнусныя обвиненія, она оставалась спокойной и полной собственнаго достоинства и ни на одинъ моментъ присутствіе духа ея не покидало. Когда ей доложили, что возставшія войска приближаются, она быстро накинула шубу и вышла на дворъ, гдѣ солдаты, охранявшіе дворецъ, готовились отбить аттаку. Уже становилось темно, вдали слышались крики мятежниковъ и время отъ времени раз давались выстрѣлы. Тонкія туфли Государыни насквозь промокли, но, не взирая на это, Императрица прошла вдоль солдатъ, привѣтливо разговаривая съ ними и прося не проливать напрасной крови и не стрѣлять въ нападающихъ.

Въ это время во дворцѣ не было ни электрическаго свѣта, ни воды, и, несмотря на это, въ теченіе всей кошмарной ночи, когда каждую секунду ворота могли быть взяты приступомъ озвѣрѣвшей толпой, Императрицу ея спокойствіе не покидало. Она увѣщевала испуганную прислугу и по своему объясняла Великимъ Княжнамъ отсутствіе свѣта. Рано утромъ ей сообщили, что мятежники удалились, но у нея появилось новое опасеніе: не было вѣстей отъ Императора и никто не зналъ, гдѣ онъ. Было лишь извѣстно, что Государь покинулъ Могилевъ, но съ безпорядками въ Петроградѣ, съ недѣйствующими телеграфами и телефонами невозможно было получить какія бы то ни было извѣстія, и лишь 15 марта пришла телеграмма, присланная изъ Пскова и повергшая Императрицу въ новыя сомнѣнія и неизвѣстность. Отчего Государь находился во Псковѣ, что онъ тамъ дѣлалъ? Она всегда предостерегала его отъ генерала Рузскаго, котораго она находила непреданнымъ и ненадежнымъ. Разлученный со своимъ штабомъ, безъ совѣта и поддержки, всѣми обманутый и покинутый, что можетъ предпринять Государь? Чего она боялась, она не смѣла выразить словами, и, когда на слѣдующее утро къ ней пришелъ Великій Князь Павелъ, она поняла, что онъ пришелъ не съ добрыми вѣстями. «Никки?» прошептала она, поблѣднѣвъ.

«Съ Никки все благополучно», успокоилъ онъ ее и какъ можно мягче объяснилъ ей создавшееся положеніе.

Онъ сказалъ ей, что Императоръ отрекся за себя и за Наслѣдника. Сначала она не поняла его, потомъ она наклонила голову и слезы побѣжали по ея измученному лицу. Отрекся! Она никогда не считала это возможнымъ, но все же эта мысль преслѣдовала ее и мучила, и теперь это являлось свершившимся фактомъ и ничего нельзя было измѣнить. Съ поразительнымъ мужествомъ она продолжала свою роль сидѣлки при больныхъ дѣтяхъ, скрывая отъ всѣхъ свои страданія. «Дай Богъ, чтобъ это спасло Россію. Это единственное, что необходимо», сказала она Графу Бенкендорфу; и генералу Корнилову, когда онъ пришелъ ее арестовать, «Дѣлайте, что хотите, я въ вашемъ распоряженіи». Лишь когда, наконецъ, Императоръ вернулся, воля Императрицы сломалась и она стала безудержно рыдать.

Несомнѣнно, члены Временнаго Правительства боялись за судьбу Императорской семьи, и, какъ утверждаютъ, главной причиной упраздненія смертной казни былъ страхъ, что какой нибудь совдепъ захочетъ судить Императора и приговорить его къ смертной казни. «Бывшій царь въ моихъ рукахъ», сказалъ Керенскій въ Москвѣ. «Товарищи, русская революція прошла безкровно и я не хочу и не позволю, чтобы ее запятнали кровью. Я никогда не буду Маратомъ русской революціи. Въ самомъ ближайшемъ будущемъ Николай II будетъ отправленъ въ портовой городъ и оттуда въ Англію».

Самыя жестокія обвиненія, предъявленныя къ моему отцу были тѣ, въ которыхъ говорилось, что онъ нарочно помѣшалъ отъѣзду Императора изъ Россіи. Есть люди, которые говорятъ: «Неужели Бьюкененъ ничего не могъ сдѣлать, чтобъ помочь Императору покинуть Россію? Вѣдь онъ сознавалъ, что они находятся въ большой опасности, и его долгъ посла Великобританіи былъ спасти двоюроднаго брата Короля». Графиня Палей и г. Якоби обвиняютъ его въ томъ, что онъ скрылъ нарочно телеграмму, посланную королемъ Императору въ первые дни революціи.

— «Англійскій Король», — говоритъ въ своихъ воспоминаніяхъ, графиня Палей, — «боясь за судьбу своего двоюроднаго брата и его семьи, телеграфировалъ Императору черезъ Бьюкенена, умоляя его немедленно пріѣхать въ Англію, гдѣ они всѣ смогутъ найти пріютъ. Онъ даже добавлялъ, что Германскій Императоръ поклялся, что запретитъ своимъ подводнымъ лодкамъ аттаковать пароходъ, на которомъ будетъ находиться Императорская семья. Что-же дѣлаетъ Бьюкененъ, когда получаетъ телеграмму, являющуюся королевскимъ приказомъ? Вмѣсто того, чтобы передать ее Императору, что являлось его долгомъ, онъ идетъ совѣтоваться съ Милюковымъ, который рекомендуетъ ему ея не показывать. Элементарная честность приказывала ему въ свободной странѣ отдать телеграмму по адресу. Въ своей газетѣ «Послѣднія Новости» Милюковъ говоритъ, что это правда, и что Бьюкененъ дѣйствовалъ по его совѣту и безъ вѣдома Временнаго Правительства.

Г-нъ Якоби даетъ болѣе правильную оцѣнку фактамъ и слѣдующимъ образомъ цитируетъ эту телеграмму: «Событія послѣднихъ недѣль очень разстроили меня. Мои мысли неизмѣнно съ вами. Остаюсь вашимъ вѣрнымъ и преданнымъ другомъ, какимъ былъ всегда». Однако Якоби порицаетъ моего отца за то, что онъ не передалъ телеграммы по назначенію. «Сэръ Джорджъ Бьюкененъ», — говоритъ онъ, «условился съ Милюковымъ ее перехватить; помѣтка на поляхъ телеграммы является доказательствомъ этого. Каковы были причины этого недопустимаго дѣйствія? «Телеграмма была адресована Императору», говоритъ Милюковъ, «но такъ какъ Императора больше не было, я передалъ ее англійскому посланнику». Что за презрѣнная слабость? Сэръ Джорджъ болѣе прямолинеенъ. Онъ открыто признается, почему они поступили такимъ образомъ. Эта телеграмма могла облегчить отъѣздъ Императора въ Англію. Она была единственной, которая была лично послана Королемъ Николаю II послѣ революціи и не черезъ моего отца, а черезъ генерала Хэнбюри - Вилліамса, военнаго представителя короля при ставкѣ Верховнаго Главнокомандующаго. Къ несчастью, когда она прибыла, Императоръ уже не былъ въ Могилевѣ, а находился въ пути въ Царское, и Сэръ Хэнбюри - Вилліамсъ послалъ телеграмму моему отцу, съ просьбой передать ее по назначенію.

Но къ тому времени Императоръ уже былъ плѣнникомъ во дворцѣ, и не имѣлъ права

Англійскій бульдогъ

Рис. Mad'a

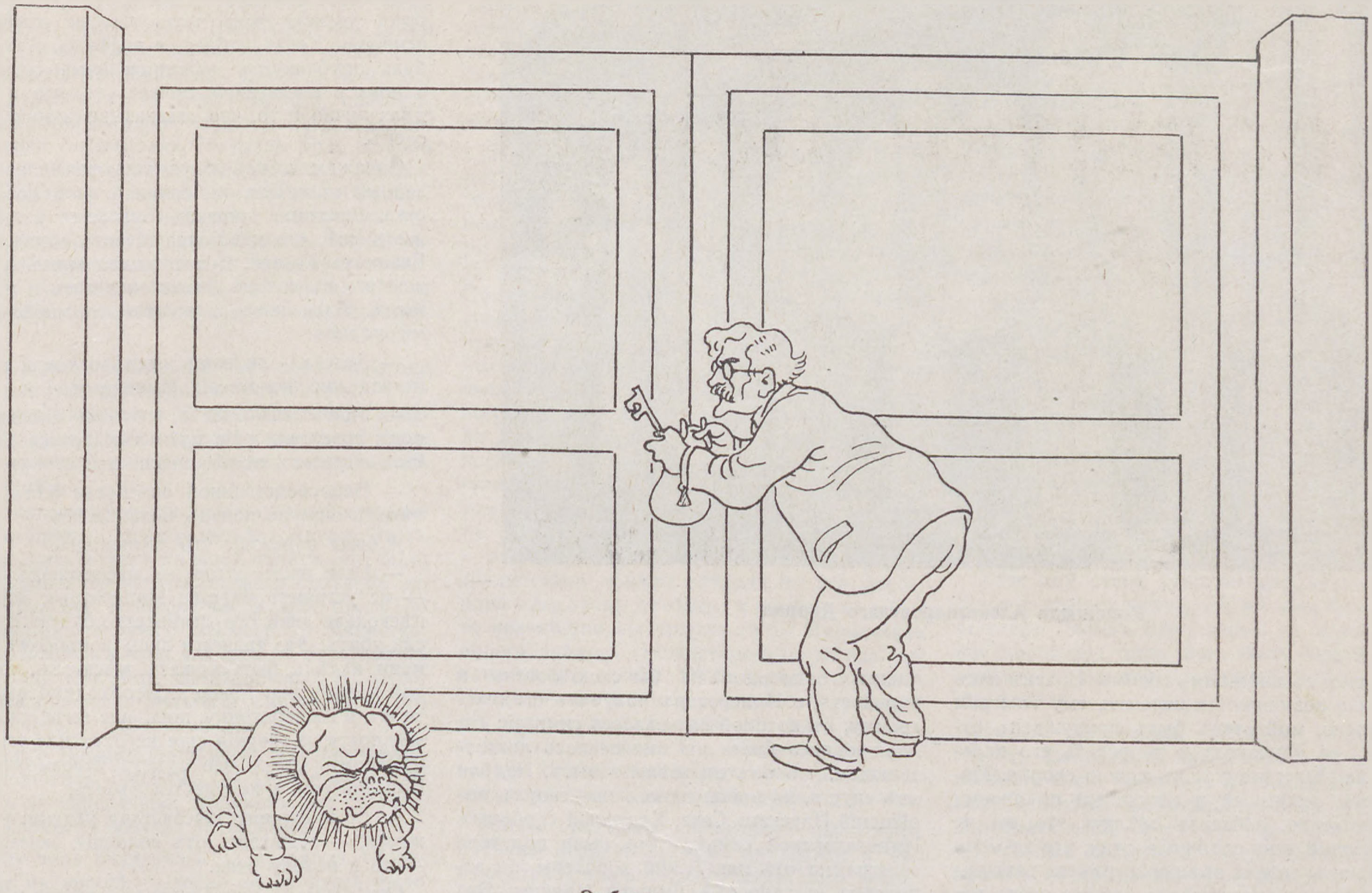

Эмбарго снимается...

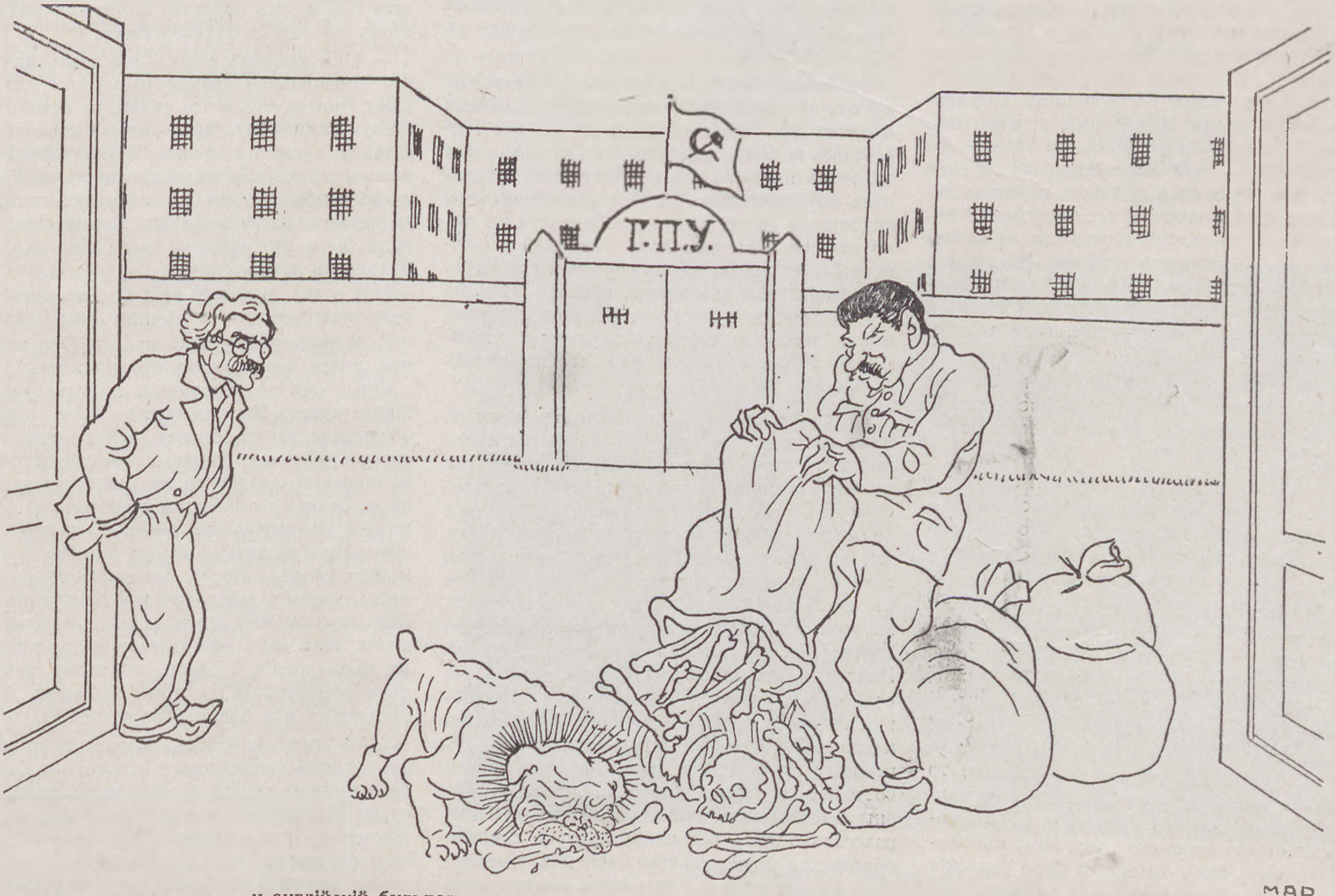

и англійскій бульдогъ можетъ снова съ аппетитомъ приняться за русскія кости...

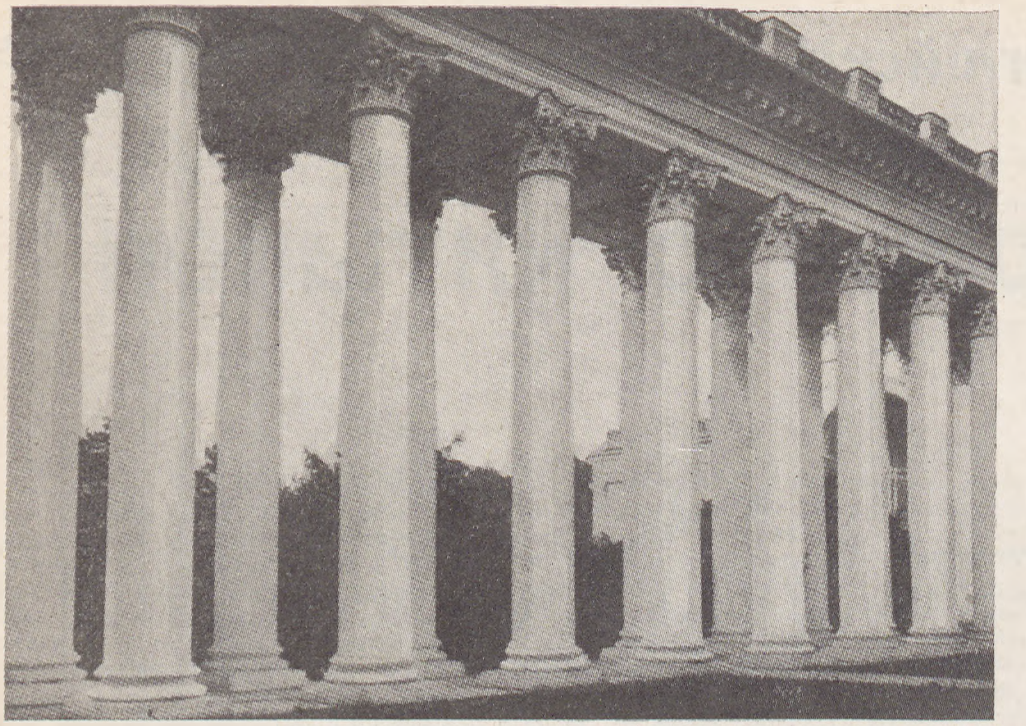

Колоннада Александровскаго Дворца

общаться съ внѣшнимъ міромъ. И, такъ какъ не было возможности передать ему телеграмму лично, мой отецъ былъ принужденъ отнести ее Милюкову и попросить его передать ее Императору какъ можно скорѣе. Милюковъ, любезный и вѣжливый по своему обыкновенію, обѣщалъ сдѣлать это, но на слѣдующій день сообщилъ отцу, что не могъ выполнить своего обѣщанія, изъ за разницы во взглядахъ, возникшихъ изъ за этого вопроса въ составѣ Временнаго Правительства. «Лѣвые», сказалъ онъ: «противъ того, чтобъ Императоръ покинулъ Россію, и Правительство боится, что посланіе короля будетъ истолковано въ какомъ нибудь превратномъ смыслѣ, послужитъ дальнѣйшимъ аргументомъ для плѣненія Императора и, вѣроятно, только сдѣлаетъ болѣе строгими условія его заключенія». — Мой отецъ напиралъ на тотъ фактъ, что Милюковъ обѣщалъ передать телеграмму по назначенію, что телеграмма носила личный характеръ и, что она не имѣла никакого политическаго значенія. На все это Милюковъ отвѣчалъ, что другіе члены Временнаго Правительства были иного мнѣнія и твердо заявилъ, что телеграмма не можетъ быть вручена.

— Впослѣдствіи, — добавляетъ мой отецъ въ описаніи этого инцидента въ своей книгѣ, — меня просили этимъ дѣломъ больше не заниматься.

По всей вѣроятности, имъ были получены приказанія изъ Министерства Иностранныхъ Дѣлъ въ Англіи, но подозрѣніе, что онъ, пособственному почину, задержалъ телеграмму, оставались у многихъ, и даже Палеологъ, хотя онъ и защищаетъ его отъ обвиненій въ организаціи русской революціи, говоритъ въ своей книгѣ: «Временное Правительство сообщило совѣтамъ, что въ согласіи съ Бьюкененомъ оно рѣшило не передавать Императору телеграммы короля Георга, въ которой тотъ предлагаетъ ему пріютъ въ Англіи».

Когда оглядываешься на эти событія, то кажется страннымъ, что англійское правительство не настояло на томъ, чтобы посланіе короля было передано тому, кому оно было адресовано. Если бы оно оказало давленіе на Временное Правительство, я увѣрена, что члены его преодолѣли бы свою боязнь и нервность, и Императоръ получилъ бы телеграмму, въ которой выражалась симпатія его двоюроднаго брата и заключалось доказательство, что онъ не всѣми забытъ. Недѣли двѣ спустя, во время одного изъ своихъ посѣщеній Царскаго Села, Керенскій сообщилъ Императорской семьѣ, что была получена телеграмма отъ англійской королевы, съ запросомъ о здоровьѣ бывшей Царицы. Это была единственная телеграмма, о которой сообщили Императору, и молчаніе, окружавшее его, было, вѣроятно, очень тяжело ему въ его заключеніи.

Въ своей книгѣ мой отецъ отвѣтилъ на нѣкоторые нападки и обвиненія, сдѣланныя противъ него, но связанный служебной тайной, онъ не могъ раскрыть всей истины и изъ за этого не могъ быть совершенно оправданъ во взводимыхъ на него обвиненіяхъ въ недостаткѣ мужества и настойчивости въ дѣлѣ спасенія Императорской семьи. И эти обвиненія наложили печать горечи и грусти на послѣдніе годы его жизни, бросивъ тѣнь на его безупречную карьеру, придавъ его личности какую то слабость характера, совершенно не соотвѣтствующую его истинному облику.

Тѣмъ, кто знали его лично и пережили съ нимъ эти тяжелые дни, была извѣстна цѣльность его характера и образа мышленія. Они также знали, какъ легко ему было оправдаться и что только его лойяльность и сознаніе долга заставили его сохранить молчаніе. Позже, когда онъ удалился отъ дипломатической службы, у него было намѣреніе разоблачить въ своей книгѣ всю правду о той попыткѣ, которая была сдѣлана, чтобъ спасти русскую Императорскую семью, но въ Министерствѣ Иностранныхъ дѣлъ ему было сказано, что, если онъ это сдѣлаетъ, то его не только обвинятъ въ разглашеніи служебной тайны, но и лишатъ его пенсіи, а такъ какъ онъ былъ не богатъ и потерялъ большую часть своего состоянія во время революціи, то онъ рѣшилъ воздержаться отъ разоблаченій. Его разсказъ о томъ обѣщаніи, которое сдѣлало британское правительство принять Императора въ Англіи и о томъ, какъ, испугавшись нѣсколькихъ лѣвыхъ членовъ палаты, оно не предприняло никакихъ дальнѣйшихъ шаговъ, является просто желаніемъ умолчать объ истинныхъ фактахъ и спасти тѣхъ, на которыхъ должна была пасть главная отвѣтственность. Когда нибудь, я надѣюсь, кто нибудь опубликуетъ дѣйствительныя событія, а пока я постараюсь описать то, что я видѣла лично и то, что разсказывалъ мнѣ мой отецъ.

Однажды днемъ я раскладывала перевязочный матеріалъ въ бальной залѣ посольства. Внезапно пришелъ Вилльямъ и доложилъ мнѣ, что меня спрашиваетъ одинъ изъ Великихъ Князей. Я поспѣшила внизъ и нашла его въ салонѣ взволнованнымъ и нервнымъ. Едва поздоровавшись со мной, онъ заговорилъ:

— Знаетъ - ли вашъ отецъ о томъ, какъ безнадежно положеніе Императора?

— Мой отецъ знаетъ, что онъ находится подъ арестомъ и на пути въ Царское Село. Развѣ грозитъ новая опасность?

— Непосредственной опасности нѣтъ, отвѣчалъ онъ, но конецъ неизбѣженъ.

Я была поражена его волненіемъ.

— Если вашъ отецъ, — продолжалъ онъ, — не устроитъ бѣгства Императора, черезъ нѣсколько дней Его Величество будетъ звѣрски убитъ. Это является лишь вопросомъ времени, недѣль, быть можетъ, мѣсяцевъ, но такой конецъ неизбѣженъ. Необходимо вывезти его и Императрицу, пока еще имѣется возможность, и анархія еще не охватила страну цѣликомъ. Скоро это будетъ невозможно и Царской семьѣ не удастся уѣхать.

— Если Вашему Высочеству угодно подождать, — задыхаясь отъ волненія, сказала я, — то я позову отца.

Онъ былъ въ канцеляріи посольства и пришелъ тотчасъ же. Раздѣляя мнѣніе Великаго Князя, онъ объяснилъ, что говорилъ по этому поводу съ Милюковымъ.

— Онъ увѣрилъ меня, — сказалъ онъ, — что предприняты спеціальныя мѣры для охраны Императора и его семьи, но Правительство, повидимому, проявляетъ нервность, и я также очень озабоченъ. Я уже телеграфировалъ въ Англію, съ вопросомъ, какія слѣдуетъ принять мѣры, но я пошлю еще одну срочную телеграмму. Ваше Высочество, можете быть спокойны, — я сдѣлаю все, что будетъ въ моихъ силахъ.

Мой отецъ, не теряя времени, послалъ вторую телеграмму, и за обѣдомъ онъ сказалъ:

— Я нарочно сгустилъ краски. Они навѣрное теперь что - нибудь предпримутъ.

Когда онъ на слѣдующій день пошелъ въ Министерство Иностранныхъ Дѣлъ, то опять обсуждалъ этотъ вопросъ, и Милюковъ просилъ, чтобы дали гарантію, что Императоръ не покинетъ Англію до тѣхъ поръ, пока война не будетъ окончена, и добавилъ, что Временное Правительство очень бы желало вывезти Императорскую семью изъ Россіи какъ можно скорѣе. Послѣ этого разговора мой отецъ послалъ еще одну телеграмму въ Англію, умоляя ихъ принять какое нибудь рѣшеніе, такъ какъ обстоятельства не допускали промедленія, власть совѣтовъ каждый день расширялась и тонъ рабочихъ массъ становился все болѣе угрожающимъ.

23-го марта, наконецъ, пришла телеграмма, въ которой говорилось, что король будетъ радъ принять своего двоюроднаго брата. Мой отецъ немедленно пошелъ къ Милюкову сообщить ему объ этомъ. Было рѣшено, что Императоръ поѣдетъ черезъ портъ Романовъ по Мурманской желѣзной дорогѣ. Временное

Правительство обѣщало дать пропускъ до порта, гдѣ Царскую семью долженъ былъ встрѣтить англійскій крейсеръ и доставить въ Англію. Временное Правительство также обѣщало выплачивать Императорской семьѣ извѣстную сумму во время ихъ пребыванія въ Англіи, но Милюковъ просилъ моего отца держать этотъ фактъ втайнѣ, опасаясь, чтобы объ этомъ не узнали совѣты и не помѣшали бы отъѣзду Государя. При помощи одной нейтральной страны удалось добиться, что Германія пропуститъ крейсеръ. Казалось, что все было въ порядкѣ. Однако, въ это время здоровье Великой Княжны Маріи вызывало серьезныя опасенія, и совѣты съ каждымъ днемъ становились все агрессивнѣе и сильнѣе. Безпокойство моего отца возростало.

— Я не успокоюсь до тѣхъ поръ, пока они не выѣдутъ невредимыми изъ Россіи, — повторялъ мой отецъ даже тогда, когда опасность въ состояніи здоровья маленькой Княжны миновала и она могла уже выносить путешествіе.

И когда уже наши надежды окрѣпли, внезапно прибыла телеграмма изъ Англіи. Этотъ день запечатлѣлся въ моей памяти. Это было 10 апрѣля. Ночью мы слышали стрѣльбу, но на утро все успокоилось, и мой отецъ по своему обыкновенію поѣхалъ въ Министерство. Когда въ часъ дня онъ не вернулся къ завтраку, моя мать, обезпокоенная его опозданіемъ, вызвала Вилльяма, чтобъ узнать, что случилось.

— Его Превосходительство уже вернулись, — доложилъ Вилліамъ. — Онъ прямо прошелъ въ канцелярію, такъ какъ ему сказали, что получена срочная телеграмма.

Моя мать откинулась со вздохомъ облегченія въ креслѣ; у меня же на душѣ было какое то непріятное чувство, ощущеніе нервности, ожиданія чего то тревожнаго...

Наконецъ, большія двери открылись и въ комнату вошелъ мой отецъ. Увидя его лицо, моя мать испугалась и воскликнула:

— Что случилось? Ты боленъ?

Онъ опустился въ кресло передъ своимъ письменнымъ столомъ:

— Я получилъ извѣстія изъ Англіи, — его голосъ звучалъ какъ - то безжизненно; — они отказываются принять Императора!..

Въ наступившемъ молчаніи рѣзко прозвенѣлъ трамвайный звонокъ. Гдѣ-то послышался глухой выстрѣлъ, неясный шумъ, и тишина воцарилась снова.

— Они находятъ, что было бы болѣе осторожнымъ отложить на неопредѣленное время пріѣздъ Императорской семьи въ Англію. Правительство боится безпорядковъ и забастовокъ на верфяхъ, въ угольныхъ копяхъ и на орудійныхъ заводахъ. Въ Гайдъ Паркѣ были произнесены революціонныя рѣчи. Рабочая партія угрожаетъ, что, если Императоръ пріѣдетъ въ Англію, рабочіе объявятъ забастовку. Они приказываютъ мнѣ передать Временному Правительству, чтобы отложили всѣ приготовленія къ отъѣзду.. Истина заключается въ томъ, что наше правительство просто испугалось.

Въ тотъ день имя Ллойдъ Джорджа не было упомянуто, и только значительно позже мой отецъ сказалъ мнѣ, что осуществленію плана отъѣзда Императора въ Англію воспротивился Ллойдъ Джорджъ, заявившій объ этомъ королю. Онъ сказалъ ему, что англійскій народъ настроенъ къ Императорской семьѣ враждебно и, что рабочая партія поклялись вызвать безпорядки въ томъ случаѣ, если въ Англію будетъ допущена Императорская семья, и это можетъ имѣть, въ переживаемое трудное время, самыя грозныя послѣдствія. Одновременно Ллойдъ Джорджу удалось убѣдить короля, что опасность, которой подвергается Императоръ, не такъ ужъ велика, и создать впечатлѣніе, что британское посольство въ Петроградѣ подъ вліяніемъ людей прежняго режима, желающихъ вызвать контръ - революцію.

Съ тѣхъ поръ у Ллойдъ Джорджа было достаточно времени подумать о происшедшемъ, и я увѣрена, что его совѣсть обременена допущенными имъ страшными ошибками въ отношеніи Россіи и сознаніемъ вины за трагическій конецъ Императорской семьи. Обо всемъ этомъ было много написано, и среди всевозможныхъ версій трудно доискаться истины. Это усложняется еще тѣмъ, что Ллойдъ Джорджъ, будучи въ то время премьеръ - министромъ, посылалъ свои телеграммы не черезъ британское Министерство Иностранныхъ Дѣлъ, а непосредственно посламъ, такъ что съ увѣренностью нельзя сказать, виновенъ ли онъ или же нѣтъ въ томъ, что Императора отказались пріютить въ Англіи. И, хотя выѣздъ изъ Россіи Царя и его семьи былъ обставленъ невѣроятными трудностями: совѣты сдѣлали бы все, чтобы помѣшать этому отъѣзду, и вообще еще было неизвѣстно, выдержала ли бы Мурманская дорога тяжесть Императорскаго поѣзда, и вопреки нежеланію Императрицы покидать Россію, — все же имъ, можетъ быть, удалось бы уѣхать. Впослѣдствіи уже было поздно, и не было никакихъ способовъ перешагнуть черезъ стѣну, отдѣлявшую Императорскую семью отъ всего остального міра.

Многіе историки приводили различныя причины неудачи отъѣзда въ Англію. Главную отвѣтственность въ гибели Царя возлагаютъ, конечно, на совѣты, но и Временное Правительство принято обычно обвинять въ слабости и малодушіи. И, хотя оно и сознавало, что его положеніе значительно осложнится, если съ Царской семьей что - нибудь случится, оно все же ничего не предприняло. Говорятъ также, что Императоръ отказался покинуть Россію, но это маловѣроятно, такъ какъ онъ часто говорилъ о своемъ желаніи переѣхать въ Англію. Когда одинъ изъ его приближенныхъ офицеровъ спросилъ его, вскорѣ послѣ его отреченія, что онъ намѣренъ дѣлать, Николай II отвѣтилъ, что, какъ только явится возможность, онъ уѣдетъ въ Англію. Онъ сказалъ генералу Хэнбюри - Вилліамсу 19 марта, что надѣется, что ему позволятъ жить въ Ялтѣ, но, если это невозможно, то онъ поѣдетъ въ Англію. Приблизительно около того-же времени Государь послалъ Временному Правительству просьбу разрѣшить ему проѣздъ изъ Могилева въ Царское Село и пребываніе въ Александровскомъ дворцѣ до выздоровленія дѣтей, чтобъ потомъ ѣхать въ Мурманскъ.

Керенскій въ своей книгѣ обвиняетъ во всемъ Англію. Онъ заявляетъ:

— Хотя слѣдствіе Временнаго Правительства и оправдало Императрицу во взводимыхъ на нее обвиненіяхъ относительно Распутина,Императорская семья не смогла выѣхать за-границу, т. к. Великобританія отказала въ пріютѣ своимъ родственникамъ.

Объ этомъ отказѣ упоминаетъ также въ своей книгѣ Якоби, хотя и въ другихъ выраженіяхъ: «Англійское правительство считало невозможнымъ дать убѣжище бывшему Царю до окончанія войны».

Хотя мой отецъ старался оправдать Британское правительство, все же онъ былъ поставленъ Ллойдъ Джорджемъ въ невозможное положеніе, такъ какъ былъ вынужденъ отказать въ помощи двоюродному брату своего короля.

Нельзя не отдать должное заслугамъ Ллойдъ Джорджа во время войны, но онъ не долженъ былъ позволить клеветать на моего отца, человѣка, занимавшаго самый трудный дипломатическій постъ въ Европѣ, и я считаю своимъ долгомъ и своею обязанностью пролить свѣтъ на его поведеніе и доказать величіе, человѣколюбіе и преданность своему долгу во время русской революціи сэра Джорджа Бьюкенена.

Перев. съ англ. Эмро.

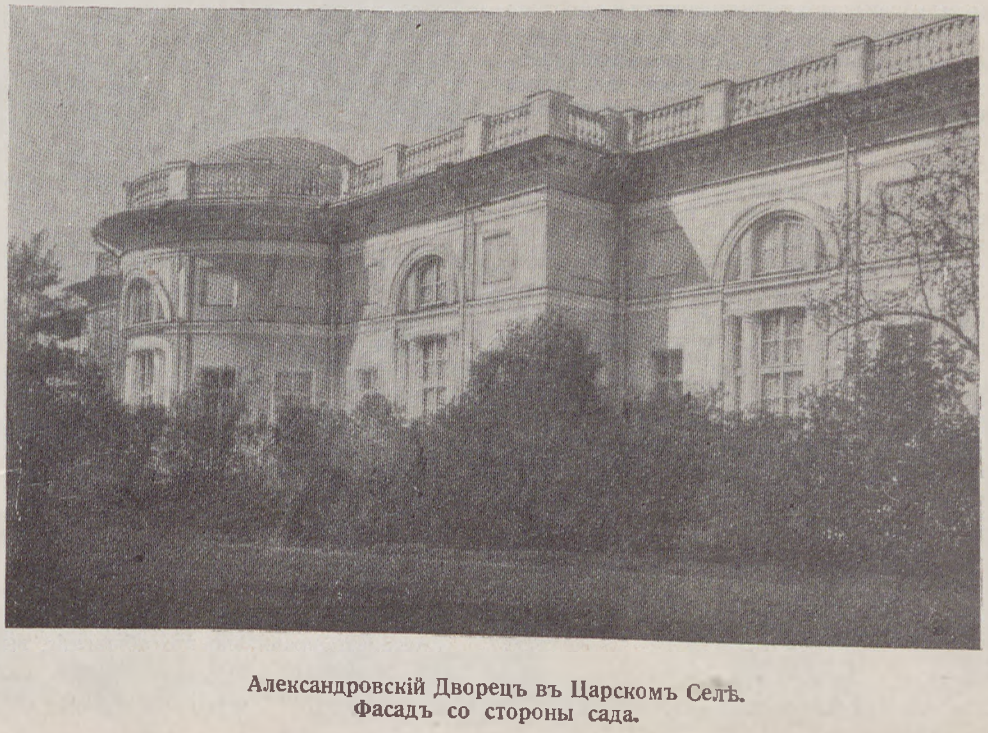

Александровскій Дворецъ въ Царскомъ Селѣ. Фасадъ со стороны сада.

ПАРИЖЪ ВЕСЕЛИТСЯ

Иностранные военные оркестры въ столицѣ Франціи

Оркестръ англійской королевской гвардіи играетъ въ присутствіе президента А. Лебрена.

Въ Тюилерійскомъ саду

30 іюня на улицахъ Парижа всеобщее вниманіе вызывали непривычныя для глаза иностранныя военныя формы. Несмотря на свое миролюбіе, столица Франціи любитъ блестящіе мундиры. Они ей напоминаютъ шумную, красочную эпоху первой Имперіи, когда французскіе мундиры побывали во всѣхъ европейскихъ столицахъ, а также годы великой войны.

Въ этомъ году посѣщеніе Парижа иностранными военными делегаціями носило строго пацифистскій характеръ. Въ столицу Франціи по приглашенію газеты «Энтрансижанъ» прибыли лучшіе военные оркестры Англіи, Испаніи, Италіи, Голландіи, Бельгіи и Чехословакіи. Зрѣлище иностранныхъ военныхъ оркестровъ въ парадныхъ формахъ было внушительнымъ и красочнымъ и вызвало бурю восторга экспансивныхъ парижанъ. Англійскіе королевскіе гвардейцы въ красныхъ мундирахъ и медвѣжьихъ шапкахъ Ватерло, испанская республиканская гвардія въ старомодныхъ фракахъ и треуголкахъ, бельгійцы въ защитныхъ цвѣтахъ съ малиновыми кантами, итальянскіе моряки, голландскіе гренадеры въ каскахъ съ плюмажами и этишкетами на правомъ плечѣ, и, наконецъ, чехословаки — въ скромной защитной формѣ — все это продефилировало по бульварамъ. Были возложены вѣнки на могилѣ « Неизвѣстнаго Солдата», а затѣмъ, послѣ полудня въ Тюильрійскомъ саду состоялся многолюдный концертъ въ присутствіи президента республики г. А. Лебрена. Садъ былъ переполненъ самой демократической публикой, которая, повидимому, была чрезвычайно довольна какъ торжественностью всего зрѣлища, такъ и исполненіемъ пріѣзжихъ музыкантовъ. Послѣ концерта долго не расходились, обступивъ пестрыя группы гостей и засыпая ихъ вопросами. Этотъ концертъ былъ повторенъ въ Версалѣ.

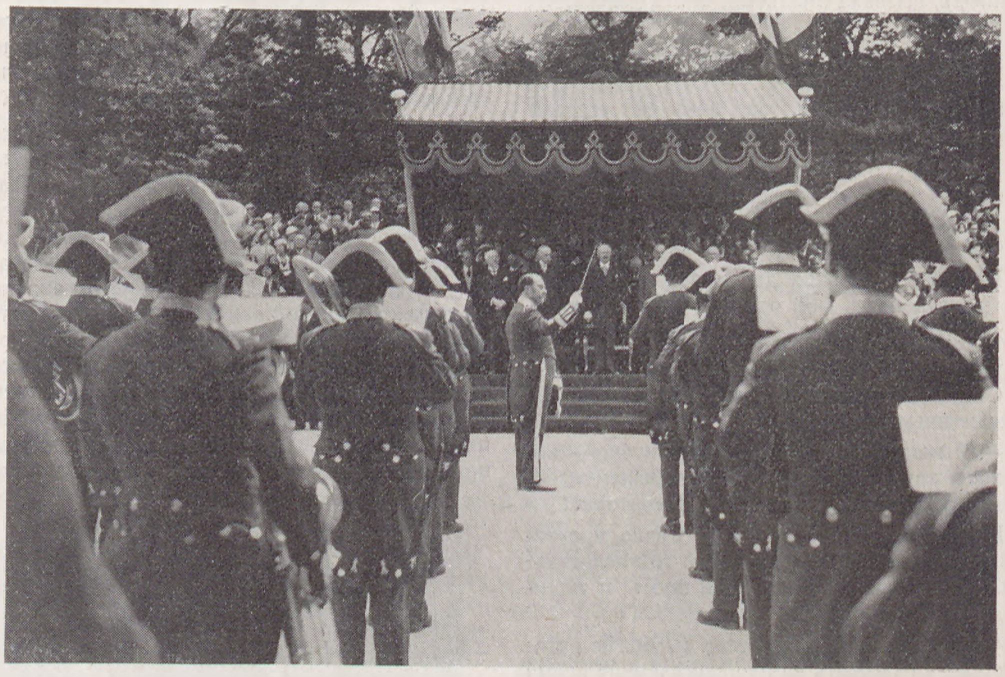

Оркестръ испанской республиканской гвардіи во время исполненія музыкальной пьесы

Къ пожару германскаго Рейхстага

(см. фотографію на слѣд. страницѣ).

На фотографіи на стр. 11 изображены болгарскіе террористы Дмитріевъ, Поповъ и Таневъ, обвиняемые въ поджогѣ рейхстага и въ попыткѣ организовать вооруженное возстаніе въ Германіи.

Насколько правильно это обвиненіе, выяснитъ Верховный Судъ въ Лейпцигѣ, куда это дѣло поступило, но уже сейчасъ извѣстно, что указанныя лица принимали участіе въ организаціи страшнаго взрыва собора въ Софіи, въ 1924 г., во время котораго погибло нѣсколько десятковъ человѣкъ. Они же являлись ядромъ спеціальнаго отряда террористовъ, подчиненаго Коминтерну и ГПУ, въ задачу котораго входило устройство террористическихъ актовъ за - границей (дѣло убитаго въ 1932 году въ Вѣнѣ агента ГПУ Земмельмана, собиравшагося разоблачить дѣятельность ГПУ за-границей). Есть серьезныя основанія думать, что члены этого отряда принимали участіе въ дѣлѣ генерала Кутепова.

Хроника міра

Событія за недѣлю

ПУТЕШЕСТВІЕ ФРАНЦУЗСКАГО ПРЕЗИДЕНТА

Во время своей недавней поѣздки въ Дубъ, президентъ А. Лебренъ посѣтилъ дѣтскій пріютъ Палантъ. На нашемъ снимкѣ глава Французскій республики участвуетъ въ хороводѣ съ маленькими воспитанницами пріюта.

ПРИБЫТІЕ ЭСКАДРЫ БАЛЬБО ВЪ АМСТЕРДАМЪ

По прибытіи эскадры итальянскихъ гидроплановъ въ Амстердамъ, съ однимъ изъ нихъ произошла катастрофа, причемъ одинъ летчикъ былъ убитъ и трое ранено. Голландцы устроили генералу Бальбо и его отважнымъ спутникамъ — торжественную встрѣчу.

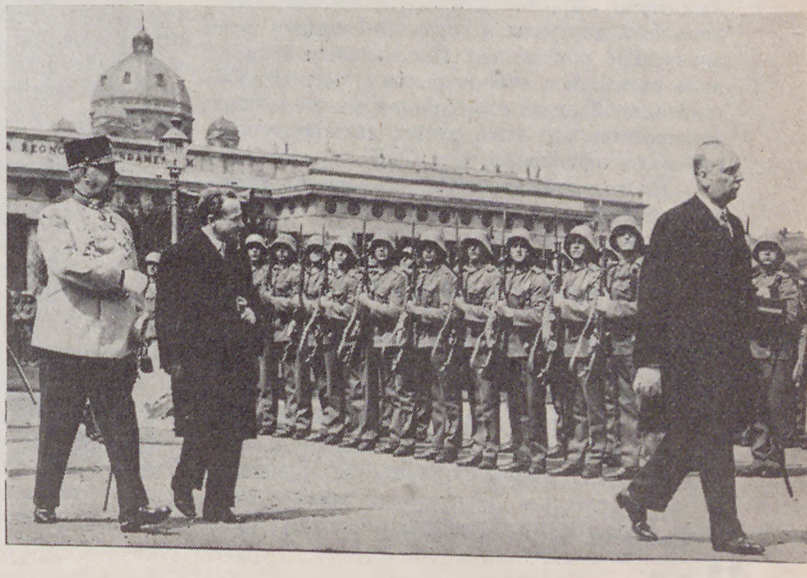

КЪ ПОЖАРУ ГЕРМАНСКАГО РЕЙХСТАГА

Болгарскіе терористы Дмитріевъ, Поповъ и Таневъ, арестованные въ Берлинѣ и привлеченные къ дѣлу о поджогѣ рейхстага (см. замѣтку на предыдущей страницѣ)

Справа:

ПАРАДЪ МОЛОДЫХЪ СОЛДАТЪ ВЪ ВѢНѢ

Австрійскій президентъ Микласъ, въ сопровожденіи канцлера Дольфуса и военнаго министра Вогуэна, обходятъ фронтъ молодыхъ солдатъ на парадѣ въ Вѣнѣ.

КОРОЛЬ ИРАКА ВЪ ЛОНДОНѢ
Король Георгъ V и король Ирака Фейсалъ слѣдуютъ въ Букингэмскій дворецъ

Исторія одного договора

ИЗЪ НЕДАВНЯГО ПРОШЛАГО

I. ВЪ ИРАКСКОМЪ ПАРЛАМЕНТѢ

Въ Иракскомъ парламентѣ царило необычное волненіе. Засѣданіе еще не началось. Депутаты, оживленно обсуждали животрепещущій вопросъ, захватившій все вниманіе молодого государства. Ожидался запросъ правительству объ его отношеніи къ предложенію англійскаго Верховнаго Комиссара о заключеніи долгосрочнаго договора между Англіей и Иракомъ. Договоръ, предложенный англичанами, предвидѣлъ нѣкоторую опеку надъ Иракомъ и обязательство Ирака допустить на своей территоріи существованіе воздушной англійской полиціи, имѣющей свою базу въ 80 километрахъ отъ столицы Ирака — Багдада. Фанатичные сторонники полной независимости депутаты молодого арабскаго государства готовились дать генеральный бой королю Файсалу и его правительству, которыхъ они упрекали въ излишнихъ симпатіяхъ къ англійскому вліянію. Во главѣ «партіи полной независимости» стоялъ престарѣлый Нури - Паша. Его окружали тѣснымъ кольцомъ депутаты и горячо обсуждали политическое положеніе... Пронзительный звонокъ возвѣстилъ объ открытіи засѣданія. Густой толпой депутаты входили въ залъ. Въ дипломатической ложѣ сидѣло нѣсколько англійскихъ офицеровъ.

— Слово принадлежитъ депутату Алекперу, произнесъ предсѣдатель.

На трибуну взошелъ маленькій смуглый, съ горящими глазами, молодой депутатъ юга.

— Я спрашиваю предсѣдателя правительства, — заявилъ Алекперъ, что оно думаетъ по поводу англійскаго предложенія. Я спрашиваю: свободный мы народъ или нѣтъ? Для чего мы сбросили съ себя иго Турціи? — Для того ли, чтобы вмѣсто слабой Турціи подпасть подъ новое вліяніе, — мощной Англіи, которая своимъ присутствіемъ будетъ, пусть незримо, — давить нашу свободную волю. Мы хотимъ знать куда мы идемъ? Куда ведетъ Иракъ его правительство? Мы ждемъ отвѣта. Его ждетъ весь народъ съ трепетомъ и волненіемъ.

Бурные и долгіе апплодисменты покрыли рѣчь оратора.

«Мы ждемъ отвѣта», — «отвѣчайте немедленно», — неслись крики со многихъ скамей. Возбужденіе начало охватывать собраніе.

Медленными шагами предсѣдатель правительства направился къ трибунѣ. Въ залѣ воцарилась мертвая тишина.

— Господа депутаты, — началъ представитель правительства. — Мы понимаемъ вашъ интересъ къ поднятому вопросу: душой мы съ вами. Иракъ — свободенъ и независимъ. Нѣтъ двухъ мнѣній по этому вопросу. Но есть дѣйствительность, есть реальныя условія, которыхъ нельзя игнорировать: съ ними надо считаться. Англія имѣетъ жизненные интересы на югѣ и на сѣверѣ нашей страны: на югѣ портъ съ міровымъ значеніемъ, на востокѣ Индія, на сѣверѣ — мосульская нефть,.. мы хотимъ справедливости къ ея интересамъ. Англія — мощная міровая сила, ей мы обязаны нашей свободой... Бурные протесты, прервали эту рѣчь. Предсѣдатель собранія сталъ усиленно звонить. Возмущеніе росло все сильнѣе. Публика волновалась. Съ огромнымъ трудомъ водворился порядокъ и предсѣдатель правительства закончилъ свою рѣчь заявленіемъ, что онъ понимаетъ чувства большинства парламента, но что онъ призванъ охранять высшіе интересы страны, которые правительство хорошо понимаетъ.

Предсѣдатель парламента объявилъ, что онъ переходитъ къ очереднымъ дѣламъ, и что о настроеніяхъ парламента будетъ доложено королю.

Засѣданіе продолжалось. Послѣ словъ предсѣдателя, одинъ изъ офицеровъ - англичанъ, всталъ, сѣлъ въ автомобиль и быстро уѣхалъ изъ парламента. Вскорѣ послѣ него уѣхали и остальные англичане. Изъ парламента настроеніе передалось въ городъ и въ багдадскихъ кофейняхъ стали горячо обсуждать возникшій конфликтъ.

II. У ВЕРХОВНАГО КОМИССАРА

На огромной, открытой верандѣ большого бѣлаго дворца сидѣлъ въ удобномъ кожаномъ креслѣ, тщательно выбритый, красивый, высокій генералъ англійской службы — лордъ Лейтонъ, — Верховный комиссаръ Его Величества короля Великобританіи. Онъ курилъ и задумчиво смотрѣлъ на растилавшійся неподалеку отъ дворца Багдадъ.

— Полковникъ Чарльзъ Темперлей, — доложилъ лорду молодой адъютантъ.

— Просите.

На верандѣ появился полковникъ, только что пріѣхавшій изъ парламента. Полковникъ доложилъ лорду Лейтону обо всемъ происшедшемъ на засѣданіи.

— Ваше мнѣніе? — спросилъ верховный комиссаръ, смотря въ упоръ главѣ «службы связи».

Полковникъ задумался на минуту и отвѣтилъ: «Договоръ долженъ быть подписанъ и Нури Паша и его друзья должны это понять».

Воцарилось молчаніе.

— Созовите совѣтъ на 3 часа дня. Въ четыре я приду на совѣщаніе. — Полковникъ удалился. Верховный комиссаръ взялъ блокнотъ и началъ дѣлать свои замѣтки.

Черезъ полчаса онъ позвалъ адъютанта и послалъ очередную депешу въ Лондонъ. Покончивъ съ дѣлами, верховный комиссаръ отправился верхомъ на обычную прогулку.

Въ три часа полковникъ Темперлей и его четыре офицера собрались на совѣщаніе.

— Господа, интересы Англіи требуютъ чтобы Нури Пашей и его партія поняла, что намъ необходимо подписать съ Иракомъ договоръ. Мы должны сдѣлать все, чтобы она

поняла что мы охраняемъ независимость и покой Ирака. Это она должна почувствовать. На сѣверѣ она имѣетъ 600.000 курдовъ. Курды эти жаждутъ автономіи и недовольны Иракомъ. Севрскій договоръ имъ обѣщалъ много правъ. Сейчасъ же у нихъ нѣтъ ничего. Они храбры и вооружены и они вѣрятъ намъ. Мы не можемъ, не помочь имъ, — Англія всегда была на сторонѣ малыхъ свободолюбивыхъ народовъ».

Полковникъ и его офицеры углубились надъ картой и слѣдили за объясненіями своего главы. Послѣ часового обсужденія совѣщаніе остановилось на опредѣленнмъ планѣ дѣйствій. Ровно въ четыре часа прибылъ на совѣщаніе верховный комиссаръ. Полковникъ доложилъ ему результаты совѣщанія и они углубились надъ картой, на которой разноцвѣтными линіями были намѣчены пункты разселенія курдовъ и важнѣйшіе стратегическіе пункты.

Совѣщаніе продолжалось до шести часовъ вечера, послѣ чего были вновь отправлены телеграммы въ Лондонъ.

Къ слѣдующему вечеру верховный комиссаръ вызвалъ вновь къ себѣ полковника Темперлея и сказалъ ему:

— Въ Лондонѣ одобрили нашъ планъ. Вы можете дѣйствовать. Полковникъ Темперлей вернулся въ свой кабинетъ, вызвалъ къ себѣ своихъ офицеровъ и до поздней ночи совѣщался съ ними. Послѣ совѣщанія онъ сказалъ своимъ сотрудникамъ, что на-дняхъ онъ уѣдетъ на сѣверъ. Утромъ рано его посланный выѣхалъ съ особымъ порученіемъ въ неизвѣстномъ направленіи.

III. СРЕДИ КУРДОВЪ

Шеихъ Саидъ, глава одного изъ вліятельныхъ родовъ, поднявшись съ восходомъ солнца, обходилъ палатки и созывалъ курдовъ на совѣщаніе. На сѣверѣ Ирака, въ непосредственномъ сосѣдствѣ съ знаменитыми мосульскими нефтяными источниками проживало до 600.000 курдовъ. Курды пробрались изъ Турціи въ Иракъ. Шеихъ Мамудъ и Шеихъ Барзамъ — наиболѣе активные и развитые вожди своего народа, радушно приняли ихъ. Пробудившіеся къ новой жизни, воинственные курды подъ вліяніемъ своихъ вождей считали, что молодое арабское государство Иракъ можетъ удовлетворить ихъ стремленіе къ самобытной жизни.

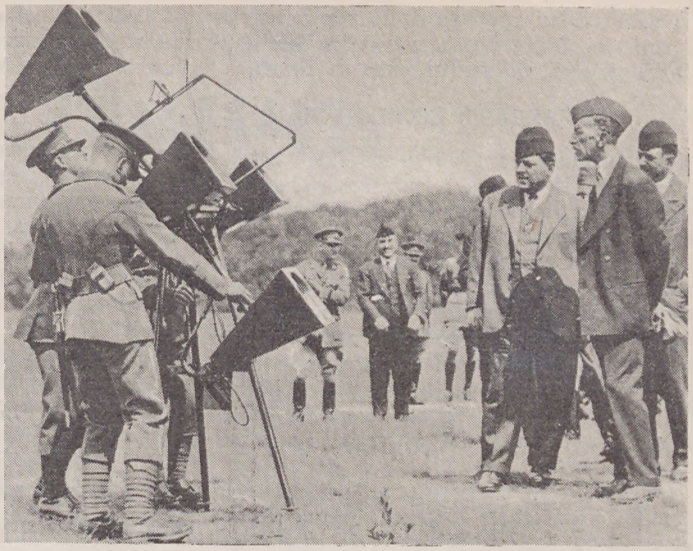

Король Ирака на военномъ полѣ въ Альдерсхорстѣ изучаетъ аппаратъ для улавливанія звука аэроплана

Въ палатку шеиха Барзама вошелъ молодой курдъ, низко поклонился ему и сказалъ, что одинъ человѣкъ желаетъ видѣть его. Шеихъ пытливо взглянулъ на курда и спросилъ, кто это человѣкъ. Курдъ осмотрѣлся по сторонамъ и тихо произнесъ: «Курьеръ изъ Багдада» Шеихъ былъ одинъ въ палаткѣ. Онъ велѣлъ курду впустить человѣка, а самому встать у входа и не позволять никому нарушать ихъ бесѣду. Въ палатку вошелъ курдъ и не говоря ни слова, подалъ ему пакетъ. Шеихъ вскрылъ пакетъ и прочелъ записку, въ него вложенную. Полковникъ увѣдомлялъ шеиха, что онъ хотѣлъ бы встрѣтить его и шеиха Мамуда въ одну изъ ближайшихъ поѣздокъ по раіону въ какомъ либо безлюдномъ мѣстѣ для серьезной бесѣды. «Я думаю, писалъ полковникъ, что вы останетесь довольны, близится часъ, когда справедливыя желанія ваши могутъ быть осуществлены. Будьте готовы».

Шеихъ велѣлъ накормить курьера, приготовилъ отвѣтъ для полковника и къ полудню отпустилъ его. Послѣ заката солнца шеихъ Барзамъ созвалъ къ себѣ въ палатку вліятельныхъ членовъ своего рода и сообщилъ имъ, что англійскій полковникъ желаетъ повидаться съ нимъ и шеихомъ Мамудомъ. Шеихъ добавилъ, что, повидимому, приближается часъ, когда они могутъ добиться осуществленія своихъ вожделѣній. Приглашенные вполголоса дѣлились своими мыслями.

— Братья мои, подходитъ часъ, когда мы должны сплотиться и забыть наши распри, — сказалъ шеихъ Барзамъ. Всѣ должны помнить лишь о томъ, чтобы подороже продать свою жизнь. Намъ обѣщаютъ оружіе и все необходимое. Надо готовиться, нельзя терять время.

Совѣщаніе приняло рядъ важныхъ рѣшеній. Всѣ чувствовали, что надвигаются крупныя событія. На утро ихъ гонцы пріѣхали къ предводителямъ сосѣднихъ селеній и родовъ. Волненіе перебрасывалось отъ одного лагеря къ другому. Черезъ нѣсколько дней шеихъ Барзамъ и шеихъ Мамудъ рано утромъ выѣхали верхомъ въ поле, и сказали своимъ, что м. б. они вернутся домой не ранѣе завтрашняго дня. Въ долинѣ, между высокими холмами, показались всадники, въ чалмахъ, вооруженные, на сильныхъ коняхъ. Всадники остановились и спустились на землю. Черезъ полчаса показался автомобиль. Изъ него вышелъ полковникъ; за нимъ шелъ молодой офицеръ. Послѣ обмѣна привѣтствіями полковникъ, владѣвшій турецкимъ языкомъ, — который знали и курды, познакомилъ ихъ съ настроеніями въ Багдадѣ и сказалъ, что насталъ моментъ, когда согласно его обѣщаніямъ, онъ можетъ снабдить ихъ патронами и всѣмъ необходимымъ для движенія на югъ.

— Вы покажите вашу силу. Пусть арабы почувствуютъ, что вы можете сами взять тѣ права, коихъ вы добиваетесь, — и тогда ваше дѣло выиграно. Мы вамъ поможемъ и дадимъ вамъ все то, что нужно. Васъ — 600.000 и вы можете имѣть автономію, въ предѣлахъ которой вашъ народъ можетъ развиваться свободно и безъ излишней опеки арабовъ. Вѣдь природныя богатства у васъ подъ рукой: нефтяные источники, которые обѣщаютъ много милліоновъ. Бесѣда полковника съ курдскими шеихами длилась долго; всѣ вопросы были подробно обсуждены и по всѣмъ пунктамъ было достигнуто соглашеніе. Шеихи уѣхали домой и своими обычными способами, выработанными вѣками, безъ телеграфа и почты гонцами сообщили по всѣмъ селеніямъ и родамъ, что готовится движеніе для общаго дѣла.

Полковникъ сдержалъ свое обѣщаніе и курды начали получать все, что имъ было нужно. Началось народное движеніе. Масса всколыхнулась; всадники, повозки, палатки

Иракскіе пулеметчики на автомобилѣ

— все снялось со своихъ обычныхъ мѣстъ. Курды возстали, требуя отъ иракскаго правительства особыхъ правъ для себя. Они двинулись на югъ, по направленію къ Багдаду.

IV. БАГДАДЪ ВОЛНУЕТСЯ

Поглощенные борьбой и агитаціей за освобожденіе Ирака отъ англійскаго вліянія, иракское правительство и парламентъ, тогда только замѣтили курдское движеніе, когда оно приняло значительные размѣры. Курды двигались на югъ. Не располагая серьезнымъ войскомъ, иракское правительство распорядилось направить противъ курдовъ все, что оно имѣло въ своемъ распоряженіи. Привыкшіе къ внутренней и внѣшней безопасности, правительство и народъ какъ бы забыло, что англійская мощь все время почти незримо охраняла ихъ покой.

Депутаты стали волноваться. Правительство принимало всѣ мѣры обороны. Оно почти непрерывно засѣдало, чувствуя, что надвигается тяжелое испытаніе для государства. Съ сѣвера стали приходить тревожныя извѣстія о движеніи курдовъ. Въ парламентѣ, созванные на чрезвычайное засѣданіе, депутаты запрашивали правительство о принятыхъ мѣрахъ и о томъ, что думаютъ англичане о положеніи страны.

— Правительство должно обезпечить страну отъ всякихъ потрясеній! Мы требуемъ экстренныхъ мѣръ.. горячились депутаты.

На улицахъ столицы чувствовалось сильное волненіе и на всѣхъ лицахъ было написано сильное безпокойство. Невольно всѣ мысли устремлялись на англійское командованіе.

Но единственное мѣсто, гдѣ, казалось, все было безмятежно спокойно и безразлично къ происходившему — былъ дворецъ верховнаго комиссара. Онъ совершалъ свои ежедневныя прогулки верхомъ въ сопровожденіи неизмѣннаго полковника. Ежедневно къ полковнику пріѣзжалъ курьеръ и особенно часто посылались донесенія въ Лондонъ. Военное положеніе все больше осложнялось. Приближалась встрѣча курдовъ съ правительственными войсками. У курдовъ чувствовался недостатокъ въ военныхъ припасахъ; они сильно просили ихъ у полковника, но онъ медлилъ, ссылаясь на задержку транспорта.

Волненіе въ правительственныхъ и парламентскихъ кругахъ Ирака достигло своего апогея. Предсѣдатель правительства созвалъ на частное совѣщаніе членовъ правительства и наиболѣе вліятельныхъ членовъ парламента, какъ сторонниковъ такъ и противниковъ англійскаго вліянія.

— Господа, заявилъ предсѣдатель правительства, — отечество въ опасности. Наши собственныя силы недостаточны для обороны страны. Единственный, кто можетъ насъ спасти — это англичане. У нихъ мощный воздушный флотъ, который можетъ разбить курдскія массы и спасти положеніе. Но англичане дѣлаютъ видъ, что они не замѣчаютъ ничего, что происходитъ. Таково положеніе. Я прошу его обсудить и вынести рѣшеніе, не терпящее отлагательства. Воцарилось молчаніе. Всѣ безъ исключенія чувствовали, что въ словахъ предсѣдателя заключался и отвѣтъ на поставленный вопросъ, но никто, повидимому, не хотѣлъ первымъ произнести то слово, которое у всѣхъ было на устахъ. Тогда предсѣдатель парламента, престарѣлый Абдурахманъ Паша прервалъ первый молчаніе:

— Я старъ и не ищу въ мірѣ для себя ничего.Я не хочу произнести рѣчь, но я долженъ сказать, что я вижу, что у насъ одинъ лишь выходъ; просить помощь у англичанъ и чѣмъ скорѣе это сдѣлать, тѣмъ лучше. Надо немедленно доложить Его Величеству королю наше мнѣніе, — если большинство собранія его раздѣляетъ. Всѣ собравшіеся молча выслушали рѣчь своего старѣйшины и для предсѣдателя было ясно, что они вполнѣ согласны съ нимъ.

— Если другого мнѣнія нѣтъ, то я сочту его за ваше единогласное рѣшеніе и немедленно доложу его Его Величеству. Онъ обвелъ глазами всѣхъ присутствующихъ. Всѣ молчали; очевидно, возражавшихъ не было. Собраніе уполномочило перваго министра доложить ихъ мнѣніе Его Величеству и онъ немедленно отправился къ королю.

Черезъ два часа первый министръ подъѣзжалъ ко дворцу верховнаго комиссара.

Вышедшій ему на встрѣчу адъютантъ комиссара, просилъ предсѣдателя немного обождать, такъ какъ комиссаръ занятъ чтеніемъ важныхъ телеграммъ, только что полученныхъ изъ Лондона.

Предсѣдатель правительства, зная точность верховнаго комиссара, назначившаго ему часъ пріема, почувствовалъ себя очень смущеннымъ; — но въ виду серьезности момента, онъ не подалъ вида, что онъ понимаетъ смыслъ просьбы, «немного обождать».

Ночью на шоссе въ Иракѣ

Черезъ десять минутъ верховный комиссаръ принялъ предсѣдателя и, выслушавъ его съ ледяной вѣжливостью, отвѣтилъ, что сообщитъ о просьбѣ короля Лондону и надѣется, что отвѣтъ будетъ полученъ скоро, и при этомъ добавилъ, что Лондонъ интересуетъ знать, какъ скоро можно ожидать утвержденія англо - иракскаго договора.

Предсѣдатель правительства еле скрылъ свое волненіе, подумалъ и отвѣтилъ: — я полагаю, что оно послѣдуетъ немедленно.

Верховный комиссаръ поднесъ предсѣдателю коробку гаванскихъ сигаръ и сказалъ: «прошу отвѣдать». Черезъ нѣсколько минутъ предсѣдатель уѣхалъ и верховный комиссаръ, посовѣтовавшись съ полковникомъ, послалъ въ Лондонъ телеграмму: «Курды успѣшно наступаютъ. Подписаніе договора обезпечено. Принимаю соотвѣтствующія мѣры».

Предсѣдатель правительства, по возвращеніи отъ верховнаго комиссара, вновь созвалъ совѣщаніе и сообщилъ о своемъ визитѣ. Онъ сообщилъ засѣданію, что верховный комиссаръ далъ ему понять, что безъ подписанія договора, нельзя ждать помощи отъ англичанъ и, что онъ, ставя на карту существованіе своего кабинета — обѣщалъ, что подписаніе послѣдуетъ незамедлительно. Пусть совѣщаніе и представители партій одобрятъ или отвергнутъ его заявленіе, беря на себя отвѣтственность за послѣдующія событія.

Послѣ краткаго обмѣна мнѣніями,заявленіе предсѣдателя было единогласно одобрено. Объ этомъ верховный комиссаръ немедленно узналъ и вызвалъ къ себѣ полковника. Дальнѣйшая судьба курдскаго движенія была рѣшена: англійское командованіе разрѣшило своимъ летчикамъ «охранять иракское мирное населеніе отъ набѣга разбойниковъ», а транспортъ оружія для курдовъ гдѣ то безнадежно застрялъ. Лишенные патроновъ и пулеметовъ, бомбардируемые летчиками, курды поддались назадъ и были разсѣяны окончательно, когда свѣжія иракскія войска при поддержкѣ англійскихъ аэроплановъ атаковали ихъ. Курды, отчаявшись въ успѣхѣ, повернули на сѣверъ и вернулись къ себѣ домой, понеся сильныя потери.

V. ДОГОВОРЪ ПОДПИСАНЪ

Во дворцѣ короля готовились къ торжественному пріему верховнаго комиссара. На улицахъ шпалерами стояли войска. Придворные чины и высшія власти собрались у дверей дворца. Городъ былъ разукрашенъ флагами.

Вдали раздался топотъ почетнаго конвоя верховнаго комиссара. Все замерло въ ожиданіи. Облака пыли приближались... Кортежъ прибылъ ко дворцу. Верховный комиссаръ въ полной парадной формѣ, сопровождаемый высшими чинами двора и предсѣдателемъ правительства, вошелъ въ тронный залъ короля, чтобы поздравить Его Величество короля Ирака съ подписаніемъ англо - иракскаго договора.

Т. П.

Г. ЧАРЛЬСТОНЪ

Мистеръ Пинчъ

(Съ англійскаго)

ПРИКЛЮЧЕНІЕ ВТОРОЕ

ЗАГАДОЧНОЕ САМОУБІЙСТВО

Въ бюро Пинча вошелъ пожилой человѣкъ, съ длинной бородой, одѣтый по старомодному, оглядѣлся и видно удивился скромной квартиркѣ и чрезвычайно простой обстановкѣ. Комната казалась пустой.

Зная, что дѣла Пинча хороши и заработокъ великъ, посѣтитель заключилъ, что Пинчъ не безъ умысла выбралъ для своего бюро эту скромную квартиру, гдѣ ему было удобнѣе заниматься своимъ необыкновеннымъ дѣломъ.

За простымъ деревяннымъ столомъ сидѣлъ Пинчъ, съ которымъ мы уже познакомились въ предыдущемъ очеркѣ. Онъ внимательно читалъ небольшую книжечку.

— Входите, прошу, и закрывайте двери — сквозитъ, проговорилъ маленькій человѣкъ, не отрываясь отъ чтенія и жестомъ руки пригласилъ гостя садиться.

Незнакомецъ придвинулъ къ столу единственный свободный стулъ и сѣлъ противъ хозяина.

— Я читалъ Габоріо, хорошо пишетъ, началъ Пинчъ. — Въ наши дни реализма — романтическая литература производитъ особенно пріятное впечатлѣніе. Не такъ ли сэръ?

Посѣтитель Пинча не заинтересовался литературнымъ разговоромъ.

— Вы мистеръ Пинчъ?

— Да, я—Пинчъ, изобрѣтатель новыхъ развлеченій, всевозможныхъ неожиданностей, духовный врачъ — однимъ словомъ Пинчъ. Долженъ добавить, что мои требованія о вознагражденіи умѣренныя, но силы мои неограниченныя и къ вашимъ услугамъ.

Произнося веселый монологъ, Пинчъ разсматривалъ пришедшаго, который съ видимымъ интересомъ слушалъ говорившаго.

— Я слышалъ о вашей необычайной энергіи и способностяхъ, мистръ Пинчъ, и обращаюсь къ вамъ съ просьбой помочь мнѣ въ серьезномъ дѣлѣ — сказалъ старикъ.

Пинчъ моментально измѣнилъ выраженіе лица и сосредоточенно сказалъ:

— Чѣмъ могу вамъ служить?

— Вы мнѣ внушаете довѣріе — сказалъ посѣтитель и я надѣюсь, что нашъ разговоръ останется между нами.

— Увѣренъ, что вамъ не приходилось слышать, чтобы Пинчъ выдавалъ тайны своихъ кліентовъ. Будьте спокойны и разскажите мнѣ, въ чемъ ваше дѣло.

Незнакомецъ сѣлъ удобнѣе и спокойно сказалъ:

— Я хочу умереть!

Съ минуту царило молчаніе. Затѣмъ послышался смѣхъ Пинча.

— Развѣ смерти можно избѣжать, мой дорогой сэръ? — спросилъ Пинчъ. Безъ сомнѣнія, время исполнитъ ваше желаніе. Вы въ лѣтахъ, потерпите немного, — вотъ все, что вамъ нужно.

Посѣтитель усмѣхнулся.

— Вы не поняли меня. Я хочу прибѣгнуть къ фиктивной смерти, понимаете?

Пинчъ сталъ внимательнѣе разсматривать новаго кліента. — Я понимаю васъ, сказалъ онъ, — фиктивная смерть. Это другое дѣло.

— Но возможно ли это устроить?

— Для Пинча нѣтъ невозможнаго.

Послѣдовала пауза. Кліентъ былъ для Пинча нѣсколько загадоченъ — необычнымъ желаніемъ — фиктивно умереть, и онъ почему то неожиданно наклонился впередъ и спросилъ старика:

— Кто вы такой?

Кліентъ, видимо, не ожидалъ такого вопроса, нѣсколько замялся и отвѣтилъ:

— Мое имя Самуилъ Ордъ.

— А кто вы такой?

— Это къ дѣлу не относится.

Пинчъ нѣкоторое время задумчиво молчалъ и затѣмъ сказалъ:

— Если человѣкъ желаетъ обмануть, увѣривъ, что онъ умеръ, то надо полагать, что онъ имѣетъ для этого достойное, или недостойное основаніе и если вы просите моей помощи, то я вправѣ узнать, что, именно, побуждаетъ васъ такъ поступить.

Мистеръ Ордъ безпокойно заерзалъ:

— Признаюсь, что не считалъ необходимымъ изложить вамъ причины моего рѣшенія.

— Въ такомъ случаѣ не откажите отвѣтить, почему вы обратились ко мнѣ?

— Откровенно говоря, я надѣялся выполнить необходимое собственными силами, но ошибся и помощь мнѣ нужна. О вашихъ рѣдкихъ способностяхъ я слыхалъ отъ нѣкоторыхъ моихъ знакомыхъ и надѣялся, что поможете мнѣ, за что щедро вознагражу васъ.

— Мертвый человѣкъ, задумчиво сказалъ Пинчъ, не можетъ распоряжаться своими средствами.

— Но живой человѣкъ можетъ выдать вексель на того, кому перешло его состояніе.

— Хорошо, рѣшительно сказалъ Пинчъ. Когда вы хотите умереть офиціально?

— Чѣмъ скорѣе, тѣмъ лучше.

Пинчъ посмотрѣлъ на часы. — Сегодня около полуночи васъ устраиваетъ?

Мистеръ Ордъ оживился.

— Неужели у васъ уже созрѣлъ планъ?

Пинчъ не отвѣтилъ.

— И такъ, вы должны быть сегодня въ полночь на Трафальгаръ скверѣ. Необходимо, чтобы вы взяли съ собой пальто и не забудьте положить въ карманъ визитныя карточки, или письма на ваше имя. Я васъ встрѣчу на указанной улицѣ. Все произойдетъ очень просто, дѣло несложное и къ утру мистеръ Самуилъ Ордъ будетъ мертвъ. Это я вамъ обѣщаю. А сейчасъ вынужденъ съ вами распрощаться, такъ какъ мнѣ предстоитъ много дѣла.

Мистеръ Ордъ пристально посмотрѣлъ на любезно улыбавшагося Пинча, повторилъ адресъ встрѣчи и распрощался.

Спускаясь по лѣстницѣ, Самуилъ Ордъ пробормоталъ: Кто онъ такой? Мошенникъ, сумасшедшій, шутникъ, или просто дуракъ? Время покажетъ.

Къ назначенному времени оба пришли и встрѣтились.

— Пройдемся, времени еще много, сказалъ Пинчъ, взявъ подъ руку Орда. Я обсудилъ ваше дѣло: произойдетъ какъ бы самоубійство, вы ничего противъ этого не имѣете?

— Рѣшительно ничего, ваша мысль удачна.

— Быть можетъ, для васъ неудобно, что поднимается шумъ, въ связи съ самоубійствомъ?

— Это и хорошо; чѣмъ больше будетъ шуму, тѣмъ достовѣрнѣе будетъ само происшествіе.

Они подошли къ мосту на Темзѣ, полюбовались на рѣку освѣщенную безчисленными огоньками.

— Какъ красиво, мистеръ Ордъ. А вы готовитесь умереть. Приготовили ли вы письма къ вашей семьѣ, или друзьямъ?

— Нѣтъ, для меня это лишнее — отвѣтилъ Ордъ.

— Итакъ, приступаемъ, сказалъ Пинчъ:
— Вы подниметесь на этотъ желѣзнодорожный мостъ и увидите пѣшеходную узенькую дорожку. Въ ночное время вы никого не встрѣтите. Только одинъ молодой полицейскій дежуритъ въ этомъ мѣстѣ и прогуливается взадъ и впередъ. Чаще всего онъ стоитъ у входа на мостъ и вамъ прійдется пройти мимо него. Когда вы дойдете до конца моста, то сбросьте съ себя пальто, въ карманѣ котораго именные документы, и возможно скорѣе уходите на ближайшую улицу Бельведеръ, идите прямо, постарайтесь не привлекать вниманія прохожихъ, хотя въ этотъ поздній часъ, надѣюсь, никого не встрѣтите. Улица пустынна и плохо освѣщена. Когда дойдете до южной стороны Вестминстерскаго моста, то ждите меня. Какъ видите ваша роль несложна, — объ остальномъ позабочусь я. Если же встрѣтите случайнаго прохожаго на мосту, то не предпринимайте ничего, пока онъ не скроется.

— Но что вы намѣрены придпринять мистеръ Пинчъ?

— Объ этомъ умолчу и приступимъ къ исполненію намѣченнаго плана.

Ордъ отправился къ мосту, поднялся по крутой лѣстницѣ и очутился высоко надъ рѣкой. Молодой полицейскій стоялъ недалеко отъ начала моста и задумчиво смотрѣлъ на рѣку. Ордъ спокойно прошелъ мимо него и быстро направился къ противоположному концу моста. Остановившись на минуту и полюбовавшись видомъ набережной и рѣки, Ордъ сбросилъ съ себя пальто и поспѣшно сталъ удаляться. Черезъ нѣсколько минутъ

Легче воздуха

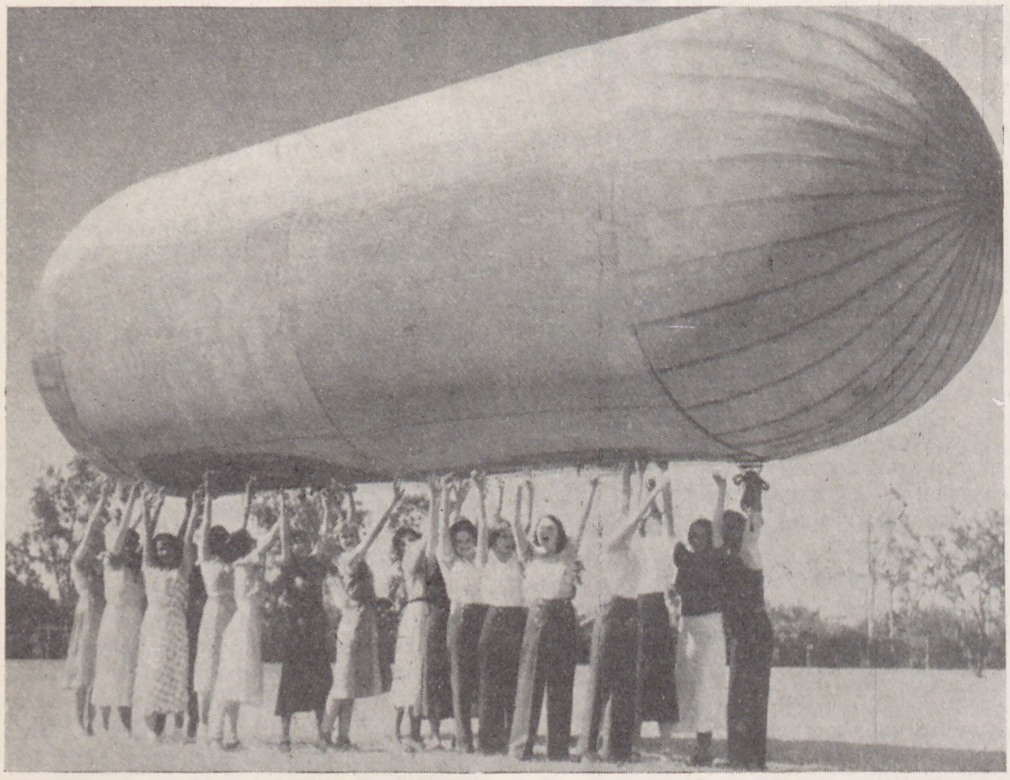

ВЕСЕЛЫЕ АВИАТОРЫ

Одинъ американскій инженеръ построилъ новый аппаратъ легче воздуха. На нашемъ снимкѣ веселый хороводъ молодыхъ американокъ демонстрируютъ легкость этого дирижабля.

онъ уже спускался по ведшей внизъ лѣстницѣ и услышалъ страшный крикъ полный ужаса, раздавшійся съ моста. Самуилъ Ордъ поспѣшно уходилъ.

А на мосту произошло слѣдующее: Полицейскій, услыхавъ крикъ, кинулся къ кричавшему и увидѣлъ человѣка, перекинувшагося черезъ перила моста, державшаго въ рукѣ пальто, и напряженно смотрящаго въ темныя воды Темзы. Это былъ Пинчъ.

Полицейскій торопливо подошелъ къ нему.

Но ожидая вопроса, Пинчъ въ большомъ волненіи спросилъ. — Видѣли ли вы стараго джентельмена, съ минуту тому назадъ проходившаго мимо васъ? — Я шелъ сзади него и видѣлъ, какъ онъ вдругъ сбросилъ съ себя пальто и бросился въ воду. Я, конечно, не успѣлъ добѣжать до него и закричалъ о помощи.

— Самоубійство! Надо дать знать полиціи и немедленно достать лодку. Слѣдуйте сэръ за мной, взволнованно сказалъ полицейскій.

Они пошли. Констебль продолжалъ разговоръ о событіи. — Я видѣлъ проходившаго джентельмена, онъ ничѣмъ не выдавалъ своего намѣренія. Мостъ великъ, услѣдить нѣтъ возможности и если бы вы не закричали, то я не зналъ бы, что случилось.

Мистеръ Ордъ шелъ для встрѣчи съ Пинчемъ въ условленное мѣсто и посмѣивался надъ одураченной полиціей, а также и обществомъ, которое прочтетъ утромъ въ газетахъ о загадочномъ самоубійствѣ. Онъ мысленно восторгался находчивостью и простотой выполненія плана. Мистеръ Ордъ умеръ и ничѣмъ не доказалъ обратнаго.

Въ условленномъ мѣстѣ ждать пришлось довольно долго, но улицы были пустынны и Ордъ спокойно прохаживался.

Наконецъ, показался моторъ, подъѣхалъ Пинчъ, поспѣшно пригласилъ своего новаго друга сѣсть въ экипажъ, и они покатили.

Выѣхавъ на прямую дорогу, Пинчъ лукаво улыбаясь, весело сообщилъ:

— Мистеръ Самуилъ Ордъ бросился съ Хонгерфордскаго моста въ 1 ч. 42 мин. ночи въ Темзу. Рѣчная полиція бросилась на помощь, но всѣ энергичныя старанія не увѣнчались успѣхомъ. — Тѣло не найдено. Надо полагать, что оно увязло въ тинѣ. Пострадавшій, судя по найденнымъ карточкамъ, Самуилъ Ордъ, надо полагать, американецъ.

Старый джентельменъ, узнавъ о собственной смерти весело расхохотался.

— Это великолѣпно, мистеръ Пинчъ. Какъ естественно вы закричали во время несчастнаго случая. Поздравляю васъ съ блестящимъ успѣхомъ.

— Очень радъ, дорогой сэръ, что мнѣ удалось удовлетворить васъ.Мнѣ пришлось дать показанія, — вѣдь я единственный свидѣтель гибели неизвѣстнаго человѣка. Для полиціи я являлся подъ фамиліей Джексона, остановившагося въ гостиницѣ Савой проѣздомъ, гдѣ занялъ номеръ и оставилъ визитную карточку. Словомъ, вся затѣя хорошо сошла, завтра появится въ газетахъ сообщеніе о самоубійствѣ, а мы остаемся въ тѣни. Теперь мы идемъ въ мою «хижину»,гдѣ вы отдохнете. У меня найдете интересную библіотеку, первоклассный погребъ и хорошую сигару.

Прикатили. «Хижина» оказалась большимъ, благоустроеннымъ, богатымъ помѣстьемъ. Пинчъ съ «утопленникомъ» хорошо позавтракали на верандѣ и подышали свѣжимъ утреннимъ воздухомъ.

Пинчъ вскорѣ уѣхалъ въ городъ, чтобы узнать, что предприняла полиція и взять газеты.

Мистеръ Ордъ разсмотрѣлъ богатую библіотеку Пинча, гуляя въ саду, вкусно позавтракалъ и великолѣпно заснулъ.

Пинчъ привезъ изъ города пачку газетъ, въ которыхъ на разные лады сообщалось о самоубійствѣ Орда. Успѣхъ былъ достигнутъ.

Мистеръ Ордъ возбудилъ вопросъ объ уплатѣ Пинчу вознагражденія.

Расходы оказались незначительными и дѣло не отняло много времени, почему Пинчъ предоставилъ Орду уплатить сколько найдетъ нужнымъ.

Мистръ Ордъ написалъ чекъ и передалъ его Пинчу, который, не глядя на него, сказалъ: «А вѣдь я знаю, кѣмъ подписанъ этотъ чекъ».

— Угадайте — отвѣтилъ Ордъ.

— Чекъ подписалъ извѣстный профессоръ, авторъ многихъ сочиненій, носитель почетныхъ званій Генри Брэнтри.

Старый джентельменъ былъ очень изумленъ. — Какъ вы могли узнать меня?

Пинчъ разсмѣялся.

— Вы мнѣ причинили нѣкоторое безпокойство и прежде, чѣмъ начать ваше дѣло я долженъ былъ точно знать, не помогаю ли вамъ путемъ фиктивной смерти скрыть преступленіе, почему рѣшилъ узнать, кто вы. Я вспомнилъ ваши слова о томъ, что вы слышали обо мнѣ отъ кого - то изъ вашихъ знакомыхъ. А люди, съ которыми мнѣ приходилось имѣть дѣло, принадлежатъ къ высшему обществу. Я сталъ узнавать, описывая вашу наружность и мой другъ лордъ Листонъ съ увѣренностью сказалъ, что это несомнѣнно сэръ Брэнтри, который очень заинтересовался дѣятельностью Пинча, любитель хорошей шутки и, надо полагать, не прочь видѣть Пинча «за работой».

— Признаю себя побѣжденнымъ, мистеръ Пинчъ. Вы меня перехитрили и считаю васъ неподражаемымъ, удивительнымъ мастеромъ создавать сенсаціи. Мистеръ Самуилъ никогда не существовалъ и никто не погибъ.

— Отлично! Полиція еще немного побезпокоится розыскомъ родныхъ Орда, газеты сдѣлаютъ еще нѣсколько глубокомысленныхъ замѣчаній о самоубійствѣ Орда и дѣло забудется. Но у меня блестящая идея — объявилъ Пинчъ. Не соорудить ли намъ памятникъ мистеру Орду, такъ какъ мы оба его должники. Устроимъ небольшой фонтанъ, который назовемъ «фонтанъ мистера Орда» и я готовъ пожертвовать этотъ чекъ на это доброе дѣло.

— Вы неисправимы, Пинчъ, весело сказалъ профессоръ Брэнтри.

Перев. съ англійск. В.

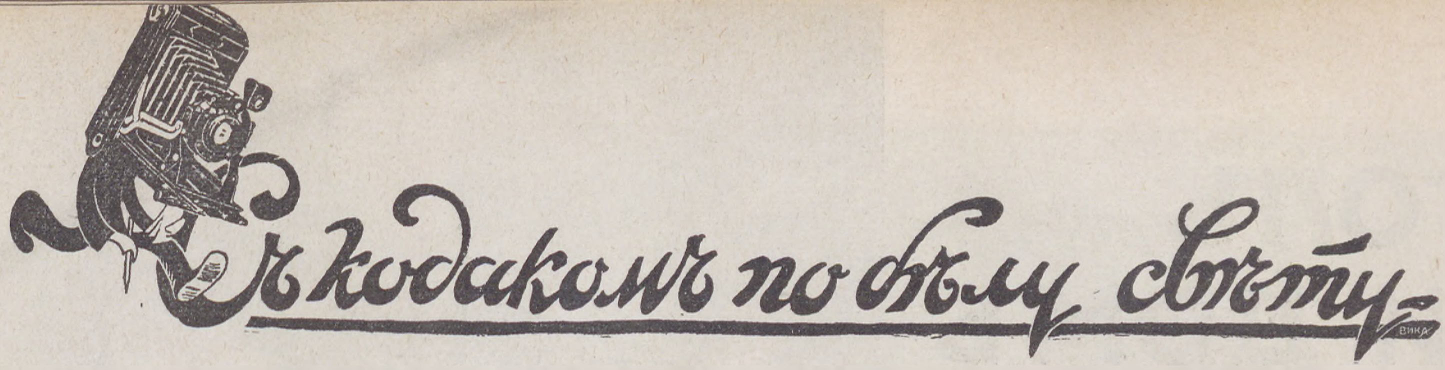

Самая „совершенная линія“

Человѣчество можетъ безплодно ломать голову надъ проблемами разоруженія и стабилизаціи, но «курсъ на красоту» имъ взятъ твердо. Послѣ безчисленныхъ конкурсовъ самыхъ красивыхъ, самыхъ стройныхъ, самыхъ бѣлокурыхъ, самыхъ голубоглазыхъ, послѣ премированія красивыхъ глазъ, губъ, рукъ, ногъ и др. достоинствъ современной женщины, въ Холливудѣ состоялся конкурсъ «самой совершенной линіи». Побѣдительницей оказалась миссъ Фрэнсисъ Ди, изображеніе которой мы здѣсь воспроизводимъ.

Развлеченія ведеттъ

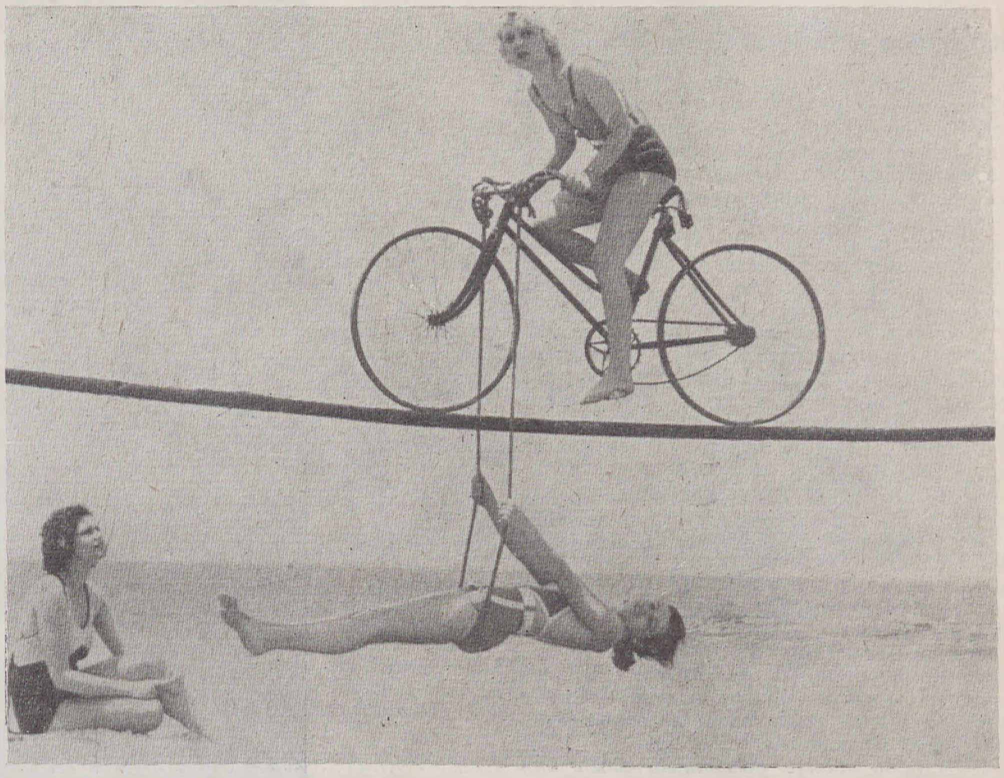

Лѣтнія каникулы не должны заставлять этихъ очаровательныхъ молодыхъ дѣвушекъ позабыть свое привычное искусство. Знаменитая американская гимнастка Габи Вильтонъ демонстрируетъ одинъ изъ своихъ самыхъ боевыхъ номеровъ на пляжѣ въ Міами.

А. САВУАРЪ ВЪ БУДАПЕШТѢ

Венгрія — родина самыхъ мелодическихъ современныхъ оперетокъ и очаровательныхъ женщинъ. Желая вдохновиться впечатлѣніями, которыя дарятъ «голубой Дунай», венгерскія скрипки и старое токайское, французскій драматургъ А. Савуаръ посѣтилъ недавно великолѣпную столицу Венгріи, и теперь собирается писать опереточное либретто. Венгерскія артистки оказали путешественнику самый радушный пріемъ.

СТОЛЪ И ДОМЪ

Красиво накрытый столъ

Хоть русская поговорка и гласитъ, что «не красна изба углами..», все - же никто не будетъ отрицать, что красиво накрытый столъ является однимъ изъ необходимѣйшихъ условій пріятной трапезы, хорошаго настроенія ея участниковъ и мира въ домѣ. Обѣдъ или же ужинъ могутъ быть очень скромными, но, если столъ накрытъ со вкусомъ, и кушанія поданы красиво, даже ежедневный будничный обѣдъ можетъ пріобрѣсти характеръ праздника.

Накрыть на столъ не такъ просто, какъ это обыкновенно думаютъ. Недаромъ въ нѣкоторыхъ странахъ даже имѣются особые декораторы, которые специализировались въ украшеніи столовъ для торжественныхъ обѣдовъ и пріемовъ. О ихъ искусствѣ, требующемъ дорогихъ сервизовъ, хрусталя, тонкаго столоваго бѣлья, бронзы и цвѣточныхъ украшеній, мы здѣсь распространяться не будемъ.

Но и ежедневный, семейный столъ можетъ быть накрытъ художественно, если хозяйка дома пожелаетъ приложить къ этому немного стараній. Въ особенности при дешевизнѣ посуды, стекла и столоваго бѣлья, которая теперь наблюдается, при возможности достать въ любое время года живые цвѣты или же хотя бы какую - нибудь зелень — со вкусомъ накрытый столъ вовсе не является недоступной роскошью.

Въ старое время обѣденный столъ блисталъ бѣлоснѣжнымъ бѣльемъ и свѣтлыми тонами столовой посуды. Теперь отъ этого обыкновенія мало по малу отходятъ. Не только допускаются пестрые сервизы, но даже скатерти и салфетки изготовляются изъ пестрыхъ тканей, украшенныхъ цвѣтами и узорами. Во всякомъ случаѣ на столѣ слѣдуетъ избѣгать слишкомъ большой пестроты, въ особенности, если обѣдъ, какъ говорится, «званый». Пестрыя скатерти и салфетки очень хороши лѣтомъ на дачѣ или же для чайнаго и кофейнаго стола, при участіи дамъ и дѣтей. Для болѣе же солиднаго обѣда бѣлая скатерть, украшенная однимъ какимъ - нибудь сортомъ цвѣтовъ (напр. фіалками, левкоями, или же анемонами) является все же наиболѣе изысканной сервировкой.

Для кофе и коктейля

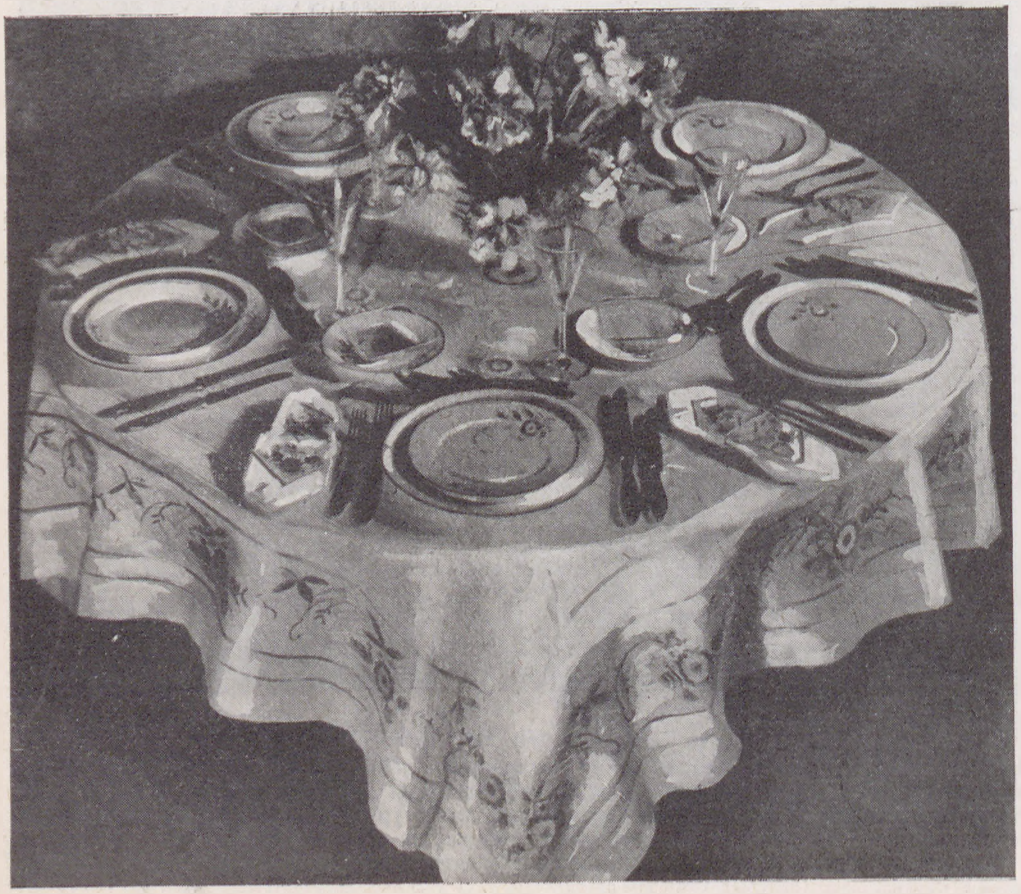

Сервировка интимнаго ужина.

Мы можемъ рекомендовать молодой хозяйкѣ при убранствѣ стола придерживаться какихъ - нибудь двухъ основныхъ цвѣтовъ (напр. темносиняго и коричневаго, оранжеваго и сѣраго, лиловаго и желтаго) и, сообразно этому, подбирать цвѣта бѣлья, сервиза и растеній. Въ осеннее и зимнее время, когда цвѣты дороги, красивый букетъ, даже изъ пожелтѣвшихъ, осеннихъ листьевъ или же вѣчно зеленыхъ растеній можетъ очень украсить столъ и придать ему праздничный видъ. Избѣгайте нагораживать на столѣ слишкомъ много закусокъ и бутылокъ: обѣденный столъ — не витрина гастрономическаго магазина и не вокзальный буфетъ! На столѣ все должно быть на своемъ мѣстѣ и строго подчинено одной руководящей идеѣ. Если на немъ не хватаетъ мѣста, то лучше поставьте рядомъ небольшой столикъ для бутылокъ и для дополнительныхъ блюдъ.

И еще одинъ совѣтъ:

Никогда не забывайте ставить на столъ соль и горчицу, и тарелочки съ нарѣзаннымъ хлѣбомъ.

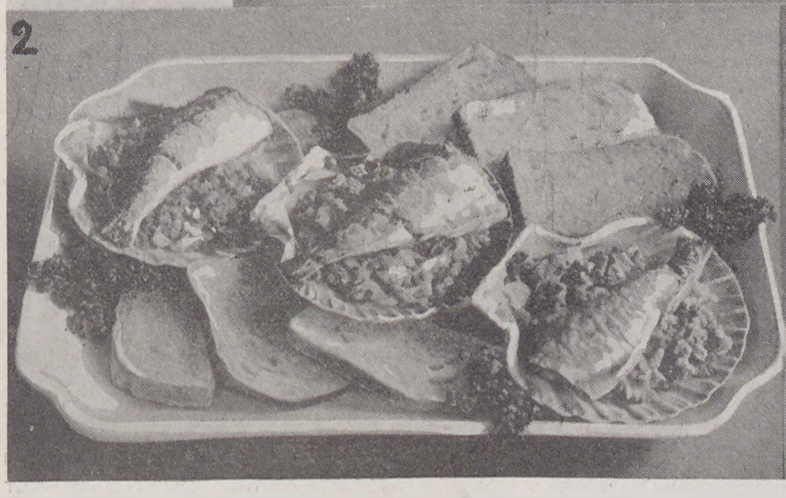

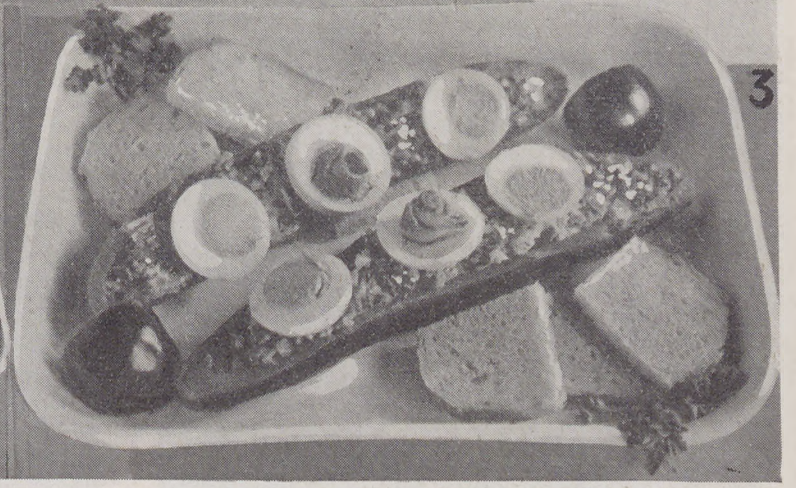

1. Холодное жаркое въ маринадѣ

2. Сардинки въ раковинахъ

3. Фаршированные огурцы

Холодный ужинъ

Майонезъ и Тартаръ

При подачѣ всевозможныхъ холодныхъ блюдъ и салатовъ очень важную роль играютъ соуса Майонезъ (говоря иначе, Провансаль) и Тартаръ, которые, какъ по своей дешевизнѣ приготовленія, такъ и по универсальности, являются почти незамѣнимымъ элементомъ самаго скромнаго, домашняго стола.

Къ сожалѣнію, не всѣ хозяйки умѣютъ приготовить хорошій Майонезъ и предпочитаютъ покупать его даже въ готовомъ видѣ, рискуя получить продуктъ, невсегда свѣжій, и съ примѣсью вредныхъ веществъ, или же пріобрѣтаютъ сложные аппараты для сбив- Майонеза, которые часто не практичны, требуютъ послѣ употребленія разборки и сохраняютъ непріятный запахъ стараго масла.

Мы рекомендуемъ здѣсь старый, много разъ испытанный способъ приготовленія соуса изъ сбитаго постнаго (сезамоваго, арашиднаго или же оливковаго) масла, который не требуетъ никакихъ особыхъ аппаратовъ.

Самымъ главнымъ условіемъ того, чтобы Майонезъ удался, является свѣжесть яйца, изъ котораго сбивается соусъ. Если вамъ удалось достать очень свѣжее яйцо, то отдѣлите бѣлокъ отъ желтка и положите желтокъ въ глиняную или фарфоровую чашку средней величины. Въ другую чашку налейте масла такъ, чтобы его было въ ней приблизительно на три четверти. Послѣ этого налейте на желтокъ 2 - 3 капли масла и начните его растирать ложкой. До тѣхъ поръ, пока желтокъ не загустѣетъ, новаго масла не прибавляйте. Если яйцо свѣжее, то черезъ 2 - 3 мин. желтокъ приметъ густоту хорошей сметаны и пріобрѣтетъ красивый, матовый блескъ. Тогда той же ложкой добавьте изъ чашки еще нѣсколько капель масла и продолжайте растирать, чтобы снова получить требуемую густоту. Подбавляйте каждый разъ по четверти чайной ложечки масла и опять растирайте до требуемой густоты, пока все масло не будетъ сбито.

Не увлекайтесь достигнутымъ успѣхомъ и прибавляйте все время масло маленькими порціями, иначе Майонезъ будетъ испорченъ, и вы ничѣмъ его не поправите.

Когда все масло приметъ густоту жирной сметаны, прибавьте ложку хорошей, ароматической горчицы, соли, мелкаго перца, немного сахара и полъ чайной ложки уксуса. Послѣ этого все хорошенько размѣшайте, и Майонезъ готовъ.

Тартаръ отличается отъ Майонеза тѣмъ, что въ него прибавляются подъ конецъ мелко, мелко нарубленные корнишоны, каперсы, петрушка, укропъ и даже салатъ. Если кладутся каперсы или корнишоны, уксуса добавлять не надо.

Холодное жаркое съ гарниромъ

Надо нарѣзать тонкими ломтями холодное жаркое (говядину, телятину, ветчину или же баранину) и опустить его на нѣсколько часовъ въ соусъ, приготовленный изъ крѣпкаго уксуса, салатнаго масла, перца, укропа, лавроваго листа, горчицы, сахара и соли. Передъ подачей на столъ жаркое гарнируется ломтиками помидоровъ, крутыхъ яицъ, вареной моркови и др. вареной зелени, украшается листиками салата и обливается оставшимся маринадомъ. Къ этому блюду можно подать соусъ майонезъ или же тартаръ.

Сардинки въ раковинахъ

Взять пикулей, каперсовъ, петрушки и укропа, все это мелко нарубить и перемѣшать съ ломтиками сырыхъ, мелко нарѣзанныхъ яблокъ, а также крутыхъ яицъ. Прибавить немного майонезу. Этой массой наполнить раковины (во Франціи такъ наз. «Кокили») положить сверху крупную сардинку и огарнировать блюдо гренками, ломтиками лимона и кусочками сливочнаго масла.

Фаршированные огурцы

Взять большой соленый или же маринованный огурецъ, разрѣзать вдоль и удалить изъ него зернышки. Остатки отъ холоднаго жаркого, корнедъ - бифа, или же копченой колбасы мелко нарубить, перемѣшать съ майонезомъ или - же сметаной, (въ послѣднемъ случаѣ надо прибавить салатнаго масла , уксуса, горчицы, перца, соли и сахара по вкусу), добавить зернышки отъ огурцовъ и наполнить полученнымъ фаршемъ половинки огурцовъ. Все это гарнируется укропомъ, петрушкой, ломтиками помидоровъ, маленькими анчоусами и крутыми яйцами.Кромѣ мясного фарша, можно приготовить также очень хорошій фаршъ изъ копченой или же вареной рыбы (особенно рекомендуется для этого консервированная лососина), съ добавленіемъ мелко нарубленныхъ крутыхъ яицъ и по желанію лука. Фаршъ этотъ долженъ быть нарубленъ очень мелко, для чего рыбу лучше всего пропустить черезъ мясорубку или протереть черезъ рѣшето.

Фаршированный сельдерей

Взять голову сельдерея, отрѣзать листья, вымыть, вычистить, срѣзать верхушку такъ, чтобы получилось вродѣ крышки (секторъ) и выдолбить ложечкой акуратно серединку.

Сварить сельдерей и крышку въ соленой водѣ (20-25 мин.).

Вынутый сельдерей нарубить очень мелко, перемѣшать съ нарѣзанной морковью, корневой петрушкой (во Франціи — «навэ»), пореемъ, и все это отварить въ соленой водѣ.

Сдѣлать изъ вареной зелени соусъ, перемѣшавъ ее съ томатовымъ пюре, двумя ложками муки, лавровымъ листомъ, жаренымъ, мелко нарѣзаннымъ лукомъ, и постнымъ масломъ. Всю эту начинку хорошенько протушить на сковородкѣ (масла не жалѣть!), посолить, поперчить, прибавить, кто любитъ какой - нибудь мясной экстрактъ, и, когда, все это готово — сырой, мелко нарѣзанной петрушки или же укропа. Когда все будетъ готово, то добавить каперсовъ и, кто любитъ, чеснока.

Фаршъ положить въ пустой, сваренный сельдерей, поставить его на блюдо, покрыть крышкой, полить оставшимся томатовымъ соусомъ и, по желанію, огарнировать зеленымъ салатомъ, маслинами и ломтиками лимоновъ. Въ соусъ не забыть положить немного сахару, что сбить кислоту томатоваго пюре.

Гастрономъ.

Театръ и Искусство

Балерина Ю. ЕНАКІЕВА

Въ характерномъ танцѣ

Русское искусство за-границей недавно одержало еще одну блестящую побѣду. На международномъ конкурсѣ танцевъ, устроенномъ 3 іюня «Международнымъ Архивомъ танцевъ» въ театрѣ Шанъ - з - Эли зэ, первый призъ взяла наша соотечественница, 15 - лѣтняя балерина Юліана Енакіева.

Юная лауреатка родилась въ Софіи, но воспитана въ русской семьѣ и глубоко впитала въ себя лучшія традиціи русскаго танца. Она прошла долголѣтнюю подготовку подъ руководствомъ О. О. Преображенской и русской балерины А. И. Долоресъ Морено (учительницы Аржантины) и много выступала во Франціи, Америкѣ, Испаніи и др. странахъ.

Послѣ присужденія 1 приза на конкурсѣ въ театрѣ Шанъ - з - Элизэ, Ю. Енакіева приняла участіе въ международномъ чемпіонатѣ танцевъ въ залахъ «Ваграмъ» съ 1 по 5 іюля с. г. и вновь взяла 1 призъ.

Будучи одной изъ самыхъ юныхъ и выдающихся русскихъ балеринъ, Ю.Енакіева часто выступаетъ на нашихъ благотворительныхъ вечерахъ и тѣмъ заслуживаетъ глубокую и искреннюю признательность самыхъ широкихъ круговъ эмиграціи. N.

Юліана Енакіева

ДЕНЬ РУССКОЙ КУЛЬТУРЫ

Въ Прагѣ

СЦЕНА ИЗЪ «ПРОВИНЦІАЛКИ» ТУРГЕНЕВА,

поставленной въ День Русской Культуры въ Прагѣ, 8-го іюня. На снимкѣ: Дарья Ивановна — И. Н .Орлова, графъ Любинъ — П. Н. Алексѣевъ, Ступендьевъ — Е. О. Норманъ, Миша — Г. А. Синицынъ, Аполлонъ — Ю. Романовичъ. Режиссура артиста Пражской Группы Моск. Худож. Театра — П. Н. Алексѣева. Декораціи и костюмы по эскизамъ художника Н. В. Зарѣцкаго.

ПАРИЖСКІЯ МОДЫ

Лѣтній сезонъ 1933

Шляпа изъ соломы «Майка»
Модель Agnès de Montezin.

Модель Jeanne Lanvin. « Oreste »
Вечерній жакетъ изъ бѣлаго шелковаго крепа
Рукава украшены мѣхомъ черной обезьяны
« L'Officiel de la Mode ».

Костюмы и шляпы для пляжа

Модель Jean Patu. « L'Officiel de la Mode ».

Модель Jeanne Lanvin.

КРЕСТОСЛОВИЦЫ

ЗАДАЧА № 397

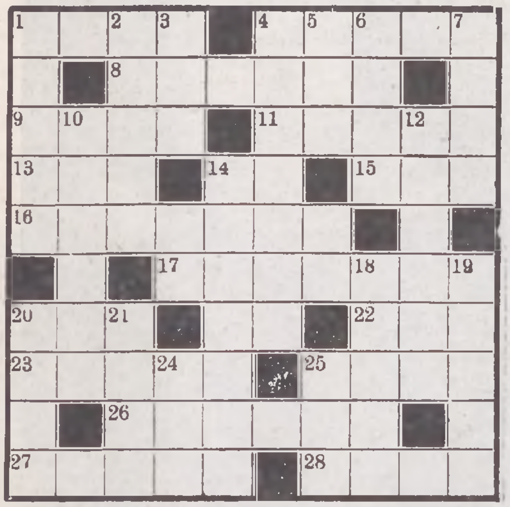

Горизонтально: 1. Бранное слово. 4. Прядь волосъ. 8. Древняя народность на Апеннинскомъ полуостровѣ. 9. Опасная болѣзнь. 12. Географическое названіе въ Финляндіи. 13. Кричи. 15. Воръ. 16. Образцовая во всѣхъ отношеніяхъ опера. 17. Недостижимый политическій идеалъ. 20. Углубленіе. 22. Фамилія американскаго экономиста. 23. Названіе горы въ одномъ изъ разсказовъ Мопассана. 25. Юридическое понятіе изъ обязательственнаго права. 26. Лихой человѣкъ, котораго очень любятъ русскіе эмигранты. 27. Женское имя. 28. Тѣлесное поврежденіе.

Вертикально: 1. Тотъ, кто заставлялъ насъ смѣяться. 2. Порядокъ. 3. Порошокъ для чистки металла. 4. Модернистъ. 5. Ядовитое насѣкомое. 6. Часть монастыря. 7. Драгоцѣнный камень. 10. Мастеръ краснорѣчія. 12. Площадь. 14. Инструментъ, могущій имѣть для женщины оскорбительное значеніе. 18. Литературная форма. 19. Французскій фильмъ. 20. Рѣка во Франціи. 21. Русскій художникъ. 24. Восклицаніе во время игры въ теннисъ. 25. Междометіе.

ЗАДАЧА № 398

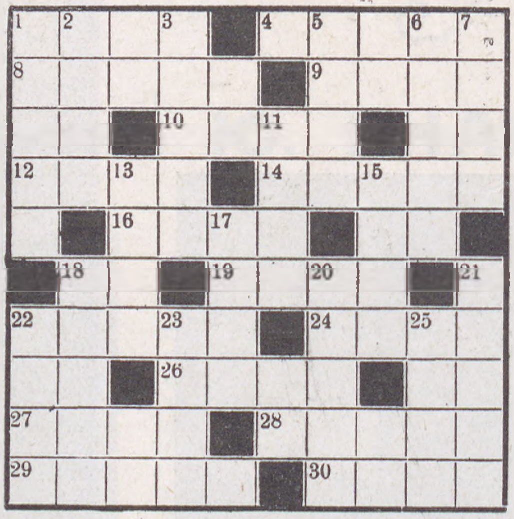

Горизонтально: 1. Женское имя. 4. Кавказскій вождь. 8. Королева брилліантовъ. 9. Инструментъ, необходимый въ домашнемъ хозяйствѣ. 10. Женское уменьшительное имя. 12. Названіе оперетты Лекока. 14. Чертежи. 16. Сортъ итальянскаго вина. 18. Рѣка въ центральной Европѣ. 22. Знаменитый нѣмецкій композиторъ. 24. Птица. 26. Собраніе законодателей, невсегда удачливое. 27. Боевая единица. 28. Часть Москвы. 29. Городъ въ Японіи. 30. Французскій журналистъ.

Вертикально: 1. Житель сѣвера. 2. Городъ въ Англіи, извѣстный своей просвѣтительной дѣятельностью. 3. Ритуальное печеніе. 5. Популярные кафе въ Парижѣ. 6. Славянское реченіе. 7. Индусская богиня. 11. Часть монастыря. 13. Имя «Веселой Вдовы». 15. Женское имя. 17. Венгерскій государственный дѣятель. 18. Православное пѣснопѣніе. 20. Первая забота булочника. 21. Французскій политическій дѣятель. 22. Сѣро. 23. То, что боится свѣта. 25. Славянское названіе птицы.

РѢШЕНІЕ ЗАДАЧИ № 395

Горизонтально: 1. Простаков. 6. Карс. 7. Убит. 9. Таран. 12. Рувим. 14. Налим. 16. Ани. 17. Яко. 18. Мар. 19. Рас. Яго. 23. Аки. 25. Загул. 27. Баста. 29. Невод. 31. Виши. 32. Еден. 33. Собирател.

Вертикально: 1. Пату. 2. Остин. 3. Тур. 4. Кунак. 5. Види. 6. Карамазов. 8. Томас. Манн. 10. Ами. 11. Аня. 13. Варяг. 15. Лорис. 21. Гуниб. 22. Оле. 23. Або. 24. Кадет. 26. Апис. 28. Трел. 30. Вор.

РѢШЕНІЕ ЗАДАЧИ № 396

Горизонтально: 1. Рабинович. 8. Пара. 9. Юла. 11. Рана. 12. Туника. 14. Рио. 15. Егон. 16. Барс. 17. Мал. 18. Тротил. 20. Кряж. 21. Ден. 22. Особ. 23. Александр.

Вертикально: 2. Барин. 3. Ирак. 4. Нана. 5. Иллирия. 6. Часослов. 7. Артемида. 10. Ругател. 13. Нол. 14. Рат. 16. Божон. 18. Трос. 19. Ряса.

Бриджъ

ЗАДАЧА № 15

Сѣверъ:
♠ —
♥ Тузъ, К, Д, В, 8, 3.
♦ Тузъ, 9, 3.
♣ Тузъ, В, 3, 2.

Западъ:
♠ Д, В, 10, 9, 3
♥ 9
♦ К, Д
♣ Д, 10, 8, 7, 5

Востокъ:
♠ 8, 7, 4, 2
♥ 10, 5, 4.
♦ 7, 6, 4, 2.
♣ 9, 4.

Югъ:
♠ Тузъ, К, 6, 5.
♥ 7, 6, 2.
♦ В. 10, 8, 5.
♣ К, 6.

Безъ козырей. Какъ возьметъ Югъ 7 взятокъ? Западъ отыгрываетъ Короля бубенъ.

РѢШЕНІЕ ЗАДАЧИ № 14

Назначеніе происходитъ слѣдующимъ образомъ:

Югъ:	**Западъ:**
1. трефа.	1 бубна.
Пассъ.	3 безъ козырей.
Пассъ.	

Сѣверъ:	**Востокъ:**
Пассъ.	2 безъ козырей.
Пассъ.	Пассъ.

Югъ идетъ, конечно, съ В. трефъ. Игру надо выиграть. Такъ какъ Югъ начинаетъ игру съ Валета трефъ, выигрышъ или же проигрышъ партіи долженъ разрѣшиться съ первой взятки. Югъ ни подъ какимъ видомъ не долженъ позволить себя ввести въ заблужденіе взять первую трефовую взятку. Лучше, если онъ заблокируетъ Востокъ трефой, дабы онъ, не подвергаясь опасности, могъ бы отыграть свои бубны. Этимъ путемъ онъ, взявъ пять бубновыхъ взятокъ, двѣ червовыхъ, и одну пиковымъ тузомъ, выигрываетъ навѣрняка игру и, конечно, откажется отъ тонкой игры на пикахъ.

ПРОДАЖА
«ИЛЛЮСТРИРОВАННОЙ РОССІИ»
въ НИЦЦѢ производится у
M. D. KIAPARI
62, rue de France, Nice

ВЪ БЛИЖАЙШЕМЪ ВРЕМЕНИ
выходятъ въ свѣтъ въ изданіи «ИЛЛЮСТРИРОВАННОЙ РОССІИ»

ВОСПОМИНАНІЯ

Бывш. **ПРЕДСѢДАТЕЛЯ СОВѢТА МИНИСТРОВЪ И МИН. ФИНАНСОВЪ**

Графа В. Н. Коковцова

въ 2-хъ томахъ (около 1.000 страницъ)

Воспоминанія освѣщаютъ эпоху жизни Россіи послѣднихъ 15 лѣтъ до революціи и явятся крупнымъ событіемъ въ исторической литературѣ.

ОТКРЫТА ПРЕДВАРИТЕЛЬНАЯ ПОДПИСКА

Цѣна за оба тома съ пересылкой — 45 фр; роскошное изданіе на алекс. бум. — 65 фр.

КОЛИЧЕСТВО ЭКЗЕМПЛЯРОВЪ ОГРАНИЧЕНО.

Заказы и подписную плату просимъ направлять намъ въ Парижъ или же нашимъ представителямъ.

Почтовый ящикъ

Приводимъ условія, на которыхъ допускается участіе читательницъ и читателей «Иллюстрированной Россіи» въ нашемъ почтовомъ ящикѣ:

1. Хотя предложенія вступить въ переписку будутъ печататься подъ иниціалами — Редакція должна имѣть въ своемъ распоряженіи точныя фамиліи и адреса.

2. Письма, поступающія на имя объявителей, будутъ пересылаться по назначенію только въ томъ случаѣ, если отправитель не живетъ въ томъ городѣ, что и адресатъ.

3. Редакція оставляетъ за собою право не печатать такія предложенія, которыя по духу своему, содержанію или стилю не соотвѣтствуютъ задачамъ «Почтоваго Ящика».

4. На пересылку писемъ — прилагать французскія марки или (для лицъ, живущихъ внѣ Франціи), международный почтовый купонъ со штемпелемъ.

За помѣщеніе объявленія установлена цѣна въ 20 франковъ за три раза. (или 14 международныхъ почтов. купоновъ со штемпелемъ).

ВНИМАНІЮ ЛИЦЪ, ПОЛЬЗУЮЩИХСЯ ПОЧТОВЫМЪ ЯЩИКОМЪ!

Почт. междунар. купоны, присылаемые для пересылки писемъ, должны обязательно имѣть штемпель почтоваго отдѣленія, которое ихъ выдаетъ. Отсутствіе штемпеля на купонѣ лишаетъ его всякаго значенія.

АРХИТЕКТ. Викторъ Владиславовичъ Залѣсскій, изъ Москвы прос. знаком. сообщ. свои адреса:
V. Zaleski, Hotel Emigracyjny, Powazki, Varsovie, Pologne.

Разыскивается полковникъ **Вацлавъ Александровичъ НОВОСЕЛЬСКІЙ,** командиръ 51 Сибирскаго полка. Лицъ, знающихъ что - либо о его судьбѣ, покорнѣйшая просьба сообщить: Lithuanie, Kaunas, Ciurliones gatve No 2, Jamont.

ЛИЦЪ, знающихъ что-либо объ Инокентіи Петровичѣ Меньшихъ, проживавшаго въ г. Хабаровскѣ въ 1920 г. просьба сообщить по адресу: M. Menshik c/o. « Slovo », 238, av. du Roi-Albert, Shanghaï.

Знающихъ что - либо о судьбѣ **Клавдіи (Тамары) Яковлевны Устюговой,** урожденной **Платоновой,** выѣхавшей изъ Одессы въ 1918 году, просятъ сообщить по адресу:
Trawczetow, 131, rue du Chevalier Bayard, Casablanca Maroc.

Родственники и друзья откликнитесь. **Коля НАБОКОВЪ.** Leg. Nabokoff 1re classe M° 3152. E. H. R. 1er Régiment Etranger de Cavalerie Tunisie, Sousse.

Разыскиваю Ивана Яковлевича Жолткевича — офицера Варшавской Крѣпости Артил., переведен. потомъ въ Либавскую крѣпость въ гор. Либава—Россія. Свѣдѣнія пр. адресовать: Esthonie, Reval, Pr. Marie, Sepp, Granidi tän. 25 kort 2.

РАЗЫСКИВАЕТСЯ г-жа Лариса Дементьевна Ганъ (Larissa Gane), проживавшая послѣдніе годы въ Ниццѣ (A. M.) 6, rue Cronstadt. Лицъ, знающихъ что-либо о ея судьбѣ, убѣдительная просьба сообщить: Kellomäki. Finlande. A. Reiche.

ЗАХАРОВЪ, Михаилъ Евлампіевичъ проситъ родныхъ и знакомыхъ откликнуться по адресу:
M. Zakharoff, Restaurant russe, Imphy (Nièvre), France.

По порученію родителей, изъ Токмака разыскиваютъ **Филиппа Николаевича Уловичъ.** Писать въ редакц. на имя Д. К.

Александра САУЛИТА, офицера арміи генерала Маркова, послѣ арміи г. Деникина, а также **Роберта САУЛИТА,** добровольца Южной арміи, команда развѣдчиковъ, — разыскиваетъ семья. Знающихъ что - либо о судьбѣ ихъ просятъ сообщить по адресу:
Polska (Pologne) Kizemieniec, Wisniowiecka 35, Jan Sanlit.

СЛУЖИВШИХЪ въ 80 пѣх. Кабард. Генер.-Фельдм. Князя Барятинск. п. съ августа 1918 по января 1919 покорно прошу откликнуться. Vichnevsky, Géomètre, Hôtel St-Lucien. Ziamma-Mansouriah, Dt. de Constantine. Algérie.

СОЛОВЦОВЪ, ВСЕВ. ИВАН. — Прос. лицъ, знающ. адресъ его матери, **Лид. Иван. Шемановой,** сообщить его. Им. свѣдѣн. о **Никол. Захар. Шемановѣ.** Писать — «Илл. Россію»

РУССКІЙ — волей судьбы заброшенъ въ Иностранный легіонъ — былъ бы благодаренъ той дѣвушкѣ, которая отозвалась - бы на этотъ призывъ.

СѢВ. АФРИКА. — Обезпеченный мужчина ищетъ дружской переписки.

И. В. А. — Серьезн. дама 33 л. интересная, желаетъ переписываться съ г-мъ, матеріально обезпеченнымъ не старше 52 л.

STAFF С. П. А. Латвія, Либава. — Выполни твое обѣщаніе. Помоги З. К.

ИНТЕЛ. РУССК. ДАМА сред. лѣтъ, путемъ переписки съ соотечествен. желаетъ найти отдыхъ для души.

ЮРИСТКА ИЗЪ ПРИБАЛТИКИ. — Молодая, русск. женщина, по образов. юристка, желала бы переписыв. съ солидн. господин., проживающимъ на Югѣ Франціи или во франц. колон. (Марокко, Алжиръ, Тунисъ).

МОЛОДОЙ ПАРИЖАНИНЪ (бывшій юнкеръ), радъ отвѣтить каждой, почтившей его своимъ вниманіемъ.

Sous-Officier одинокъ, забытъ, затер. въ дебр. Африки, 12 лѣтъ интересной боевой Мароканской службы. Пишите, отвѣчу на каждое письмо.

ИЗЪ ДАЛЬНИХЪ африканскихъ пустынь — забытые два легіонера желали бы найти успокоеніе своей тоски. — Кто отвѣтитъ?

ОДИНОКІЙ 45 лѣтъ, работающій во французской провинціи, ищетъ переписки съ женщиной 35 - 45 лѣтъ. Несерьезныхъ не безпокоиться.

ДАМА. — Образованная, серьезная и активная, имѣющая небольшое предпріятіе, желала - бы переписываться съ господиномъ, возрастъ безразличенъ, серьезнымъ, культурнымъ и матеріально не заинтересованнымъ. Писать **П. А. ПАРИЖЪ.**

Контора «И. Р.» проситъ **П. А. ПАРИЖЪ** (перв. объявл. помѣщ. 27 сентября 1932 г.) сообщить свой адресъ для пересылки поступившей корреспонденціи.

СОВ. ОДИНОКІЙ ВО ФРАНЦІИ интеллиг. человѣкъ ищ. переписки съ интеллиг. образов. женщиной, проживающей въ Литвѣ или же въ Польшѣ. Грусть по родинѣ и одиночество. Отвѣчу на кажд. письмо.

БѢЛЫЙ ГВАРДЕЕЦЪ, обезпечен., желалъ бы вступить въ переписку съ любящей, правдивой, русской дѣвушкой для серьезной цѣли.

МОЛ. РУС. ДАМА (ЮЖАНКА) жел. переп. съ инт. госп. Отвѣт. на кажд. письмо. Скучаетъ по чут. душѣ.

«ЗАБЫТЫЙ 38 ЛѢТЪ, будетъ радъ переписываться съ дамой много пережившей и пришедшей къ убѣжденію, что «лучше поздно — чѣмъ никогда».

X. — Русскій, состоящ. на воен. службѣ во Франціи въ чинѣ унтеръ - офицера, жел. перепис. съ мол. дѣв. или дамой, съ дѣтьми или же бездѣтн., 26 - 32 лѣтъ для серьезн. цѣли. Не заинтерес. Жел. прилож. фотогр. Тайна гарантир.

ЗЕМЛЯКЪ. Латышекъ, Эстонэкъ и Литовокъ, живущ. въ Америкѣ, Китаѣ и друг. стран., достигш. полож. и богатства, которымъ дорога родина и милыя воспоминанія юныхъ дней, связ. съ Прибалтикой, прошу не отказать молод. земляку, интелиг. съ высш. образ., честн., предпріимч. и вступить въ переписку.

ИНСТИТУТКА, оконч. Петр. Ин-тъ, инт. дама 34 л., серьезная, но жизнерадостная, проситъ откликнуться челов. порядочн., лѣтъ 40, одинокаго, хоть немн. обезпечен. Цѣль серьезная. Прил. фотогр.

СѢВЕРЯНИНЪ. Русскій интелл. 34 лѣтъ. Мечтаю быть счастливымъ. Дѣвушку или вдову прошу откликнуться. Отвѣчу всѣмъ.

ПАРИЖСКІЙ ШОФ. ТАКСИ. 34 лѣтъ. Въ прошломъ офицеръ. Желаетъ переписыв. съ интелл. барышней или дамой. Только серьезно. **А. К.**

МОЛОДАЯ ДАМА, француженка, хорошо воспит. хочетъ переписываться съ русскимъ, быв. офиц. 30-38 л. Цѣль переписки серьезн. R.-R.

СТУДЕНТЪ - помѣщикъ хочетъ переѣхать во Францію (въ Марсель или др. приморск. города) въ цѣляхъ изученія иностр. языковъ. Охотно снялъ - бы комнату съ панс. у русскихъ. Только съ серьезными предложеніями, указаньемъ точно цѣны (минимумъ) содержанія и пр. обращаться непосредственно: Конная (Ковно) St. Zyznievski, Lithuanie. Ukmerges pl. No 50-2. Kaunas (Kovno).

ОДИНОКІЙ МУЖЧИНА 36-ти лѣтъ желаетъ вести переписку съ дамой или барышней не старше средняго возраста, любящей семейную жизнь. Писать только серьезно.

ОДИНЪ. Ищу Другую. **Мнѣ 32.**

ФРАНЦІЯ. РУССКІЙ 34 лѣтъ ищетъ переписки съ дам. или барышн. съ серьезн.цѣлью.

ИЩУЩАЯ. Хотѣла бы переписываться съ кѣмъ - нибудь, кто любитъ получать письма и мало получаетъ. (Легіонеры или же проч. русск. офицеры).

СТУДЕНТКА - БЕССАРАБКА, лингвистка, получившая отъ университета командировку въ Оксфордъ, желаетъ вести переписку по англійски.

ЮГОСЛАВКА, 30 лѣтъ очень трудолюб. желала бы переписываться съ русскимъ господин. тоже работящимъ.

РУССКАЯ СРЕДНЯЯ ШКОЛА въ ПАРИЖѢ

XIV учебный годъ. имени леди Лидіи Павловны Детердингъ. **XIV учебный годъ.**

(ГИМНАЗІЯ И РЕАЛЬНОЕ УЧИЛИЩЕ)

29, Boul. d'Auteuil, Boulogne-s.-Seine. (Métr o: Porte d'Auteuil ou Molitor).

Пріемъ во всѣ классы (два приготовительныхъ; I-VIII).

Регулярныя линіи
въ
Пульмановскихъ Автокарахъ

ЛОНДОНЪ-КАЛЭ

ПАРИЖЪ-НИЦЦА

КАЛЭ-ЛОНДОНЪ

ПАРИЖЪ — ВИШИ
ВИШИ — ЛІОНЪ
ВИШИ — МАРСЕЛЬ

ПАРИЖЪ — ЛІОНЪ
ЛІОНЪ — ЖЕНЕВА

ПАРИЖЪ — ВИТТЕЛЬ

Гарантированные отъѣзды. — Пріемъ багажа.

ЗА СПРАВКАМИ И БИЛЕТАМИ ОБРАЩАТЬСЯ:
"VOYAGES R. & A. DRIGUET"
3, Place du Théâtre-Français
OPERA 49-80 **PARIS**

Anc. Directeur de la Société Alschwang en Russie
97, Rue de Richelieu
PARIS
Tél. : Central 47-23
R. C. Seine n° 306008

WELLSTON
CHEMISIER
EXCLUSIF A PARIS
Chemise véritable Popeline
TISSUS ET FAÇON MESURE
PRET A PORTER
1 CHEMISE 2 COLS
AVEC BALEINES
DEVANT DOUBLE
50 Frs

ПОКУПКА ДРАГОЦѢНН. И ЖЕМЧУГА
по наивысшимъ въ Парижѣ цѣнамъ.
Починка и передѣлка
KERESTEDJIAN, 38, rue de Trévise
Tél. : 89-69

Гигіена! ДАМСКАЯ И МУЖСКАЯ. Чистота!
ПАРИКМАХЕРСКАЯ
М. Н. Суханова
Въ дамскомъ салонѣ Анатолій
Manucure — Soins de beauté
INDEFRISABLE
(Послѣднія достиженія въ этой области)
1, rue Auguste-Bartholdi, 1
Métro: Dupleix — Tél.: Ségur 67-17
рядомъ съ магазиномъ М. Н. СУХАНОВА

ПРИСЯЖНЫЙ ПОВѢРЕННЫЙ
П. С. ШИРСКІЙ
Консультаціи спеціально по вопросамъ о налогахъ. Веденіе торговыхъ книгъ, всякія бухгалтерскія работы.
Приглашать письмомъ.
11, rue de la Félicité (17e).

Книгоиздательство „Иллюстрированной Россіи"

Въ августѣ текущаго года въ свѣтъ выходятъ слѣдующія книги:

Воспоминанія ГРАФА В. Н. КОКОВЦОВА
2 тома большого формата цѣна 45 фр.
" роскошное изданіе цѣна 65 фр.

Воспоминанія Великаго Князя АЛЕКСАНДРА МИХАЙЛОВИЧА
3 тома . . . . цѣна 45 фр.

Капитанъ 2-го ранга А. П. ЛУКИНЪ
"Флотъ". Изъ жизни русскаго военнаго флота
2 тома . . . . цѣна 30 фр.

В. Л. БУРЦЕВЪ. "Былое".
Сборникъ по исторіи противобольшевицкаго движенія
2 тома . . . . цѣна 30 фр.

САША ЧЕРНЫЙ. Разсказы для дѣтей.
Посмертное изданіе
1 томъ . . . . цѣна 15 фр.

Цѣны съ пересылкой и доставкой на домъ
Книгопродавцы пользуются обычной скидкой.

Заказы просимъ направлять
« LA RUSSIE ILLUSTREE » 24, rue Clément-Marot, Paris (8e)
или же нашимъ мѣстнымъ агентамъ въ разныхъ странахъ.

Оптово - розн. колб. и гастроном. магазинъ
И. РОСТОВЦЕВЪ
28, r. de la Reine-Blanche.
Paris (13e)
M-ro Gobelins. Tél. : Gobelins 23-08
Сухой экстрактъ для приготовленія хлѣбнаго кваса.
Съ пересылкой по почтѣ за пакетъ 5 и 10 фр.
Посылаемъ по полученіи стоимости.
(За-границу пакетъ 7.50 и 15 фр).

Во время Вашего пребыв. въ Парижѣ, зайдите къ Reibros, гдѣ Вы найдете очень изящныя шляпы, по цѣнѣ отъ 49 фр.
REIBROS, 11, rue Lafayette.

ПОКУПАЕМЪ
по наивысшимъ цѣнамъ
Русскій военный 5½% Заемъ
Государственную 4% Ренту
и Заемъ Свободы.
Писать:
Publicité « La Russie Illustrée », 24, rue Clément-Morot, Paris (8e) для B.E.I.

O. Zeluk, Imp. E. I. R. P., 4 et 5, rue Saulnier, Paris (9e)   Le Gérant : A. GINESTE

Русскій врачебный консиліумъ

подъ руков докт. Arion б. externe гос. St-Louis и суд. врач. док. Laroulandi экс. проф. Ecole de Médecine, док. Regnier б. зав. гос. Charité въ Парижѣ, док-въ Пар. Унив. и Петр. Мед. Академіи.

Лѣчитъ путемъ переписки въ совершенно секретномъ порядкѣ, способами, примѣняемыми самимъ больнымъ (безъ уколовъ).

Сифилисъ во всѣхъ стадіяхъ, во всѣхъ видахъ. Женскія болѣзни. **Трипперъ** и всѣ его осложненія (воспаленіе мочевогопузыря, предстательн железы, матки, канала, яйцевода и пр). **Половое безсиліе**

Послѣдніе научные методы лѣч. основ. на примѣненіи **новой сыворотки.**

Быстрые результаты. Отправка лекарствъ въ секретн. порядкѣ, безъ указ. на обл. посылки.

Члены врачебнаго консиліума принимаютъ больныхъ еж. 9-12 и 2-8, воскр. и празд. 10-12 ч. Корресп. адресовать: Dr. Arion 71, rue de Provence, Paris Service | A Métro : Chaussée d'Antin

---

Лучшіе Винно - Гастрономическіе Магазины въ Парижѣ

Орлова

73, rue de Provence Tél. Trinité 91-87
44, rue Taitbout Tél. Trinité 24-46
24, rue des Entrepreneurs Tél. Vaug. 31-00

ЕДИНСТВЕННЫЙ РУССКІЙ РЕСТОРАНЪ ОРЛОВА ВЪ ЦЕНТРѢ ПАРИЖА

44, rue Taitbout

ALIMENTATION GENERALE
RESTAURANT « ZOUR »
17, rue Daniel-Stern. Métro: Dupleix
Tél.: Suffren 43-56

Слив. масло в. кач. ¼ ф.	2.00
Huile arachide 1 л.	4.00
Маслины греческ. ¼ ф.	1.00
Бѣлая мука 1 ф.	1.00
Гречн. крупа 1 ф.	1.50
Апельсины 1 ф.	0.90
Сахаръ 1 к.	3.90
Водка изв. завод. 1 л.	20.00
» ½ л.	10.25
» ¼ л.	5.50
» 1/100 л.	2.50

Доставка на домъ. — Обѣды и ужины изъ 3-хъ блюдъ съ хлѣбомъ — 5.50 и à la carte

---

ВЕТЕРИНАРНАЯ КЛИНИКА
Проф. Н. А. ИЛЬИНА
Пріемъ: 2-6., кромѣ воскр.
45, avenue Emile Zola, 45
Tél. : Vaugir. 16-99.
ПАНСІОНЪ, ВАННЫ, СТРИЖКА

Д-ръ Мед. Пар. Ун. **Марія Ник. СОПРУНОВА**
Моск. Ун. Берл. Ун. кл. пр. Штрасмана.
ЖЕН. БОЛ. и АКУШЕРСТВО. Еж. 2-4 ч.
11, Av. Motte-Picquet. Ségur 69-74.

Д-ръ Зейлингеръ

132, Bd du Montparnasse, tél. Danton 05-71
МОЧЕПОЛОВ., ВЕНЕРИЧ. И ЖЕНСКІЯ БОЛѢЗНИ.
Ежедневно отъ 2 до 7 ч. в. Воскр. отъ 9-12 ч.

РУССКАЯ КЛИНИКА

Мочеполовыя, накожн., женскія бол.
Геморрой и расшир. венъ.
35, rue de la Gaité, Paris (14e).
Métro Edgar-Quinet, tél. Danton 42-41.
Ежедн. 9-12 и 2-7 ч., воскр. и праздн. 9-12 ч.

Испробуйте новыя папиросы

КЛИНИКА ДЛЯ РОЖЕНИЦЪ

напротивъ парка Buttes Chaumont

Консульт. ежедн. 1-3 ч.
Проф. Яковцевъ среда 3-5 ч.
Проф. Вайнштейнъ суб. 3-5 ч.

ПО САМЫМЪ ВЫГОДНЫМЪ УСЛОВІЯМЪ

6, rue de l'Atlas, 6. Métro: Belleville, tél. Nord 46-65

ВСѢ ВЕДЕТТЫ

Всѣ элегантныя женщины

употребляютъ только чудесный

Кремъ Красоты Доктора Мюллера

изготовляемый изъ чистѣйшаго масла и наилучшаго пчелинаго воска

Этотъ замѣчательный кремъ придаетъ изумительный цвѣтъ лица, уничтожаетъ прыщи въ нѣсколько дней, а морщины въ теченіе 4-5 мѣсяцевъ, и расходуется въ 10 разъ экономнѣе всякихъ другихъ кремовъ.

Высылка одного тюбика съ доставкой на домъ:
Во Франціи 8 франковъ. За - границей 10 франковъ.

При заказѣ прилагать деньги въ заказномъ письмѣ или чекомъ и адресовать:

SERVICE DE LA PUBLICITE « LA RUSSIE ILLUSTREE »,
24, Rue Clément-Marot — — PARIS (VIIIe)

Юридическій кабинетъ
Налоги—Оффиціальные переводы

Маркъ Билисъ и Сынъ

(присяжн. переводч. при гражд. судѣ, лиценц. правъ)
Всѣ судебныя и фискальныя дѣла
Переводы всѣхъ документовъ для вступленія въ бракъ, натурализаціи и т. д.
24, RUE LAFFITTE, PARIS
Tél.: Provence 84-56 et 63-60
Сущ. въ Парижѣ съ 1864 г.

ДОКТОРЪ-СПЕЦІАЛИСТЪ

96, RUE DE RIVOLI, 96
M-ro Châtelet et Pont N.-Dame.
Радикал. лѣч. бол., мочеполов. и женск. крови, кожн. Анализъ. Спермокульт. (вакцины). Радик. лѣч. расш. венъ и язвъ на ног. Электр. Пр. 9-12 и съ 2-8 час., воскр. утр. 9-12 ч.

ПРИВАТЪ - ДОЦЕНТЪ
Е. М. Вайнштейнъ
АКУШЕРСТВО И ЖЕНСКІЯ БОЛѢЗНИ
4, SQUARE THIERS (уг. 155, av. Victor-Hugo), Passy 80-30.
Пріемъ отъ 5-7 час. и по соглаш.
Суб. 3-5 час., 6, rue de l'Atlas, клиника.

Если вы хотите помѣстить Ваше объявленіе въ «Иллюстрир. Россію», позвоните по тел. BALZAC 19-52 и къ Вамъ немедленно явится агентъ отд. объявленій.

Нашимъ близкимъ въ Россіи...

Отдѣлъ посылокъ при „ИЛЛЮСТРИРОВАННОЙ РОССИИ"

Нужда въ Россіи растетъ. Тысячи и тысячи родныхъ и знакомыхъ живутъ въ свирѣпомъ голодѣ и крайней нуждѣ.

Эмиграція, сколь въ состояніи, посылаетъ туда деньги и посылки, чтобы какъ нибудь скрасить тамъ тягостную жизнь.

Но здѣсь не мало своихъ матеріальныхъ заботъ, здѣсь не мало нужды и тяжестей.

Издательство "Иллюстрированной Россіи" рѣшило помочь этому дѣлу и организовало дешевую пересылку ПИЩЕВЫХЪ и ВЕЩЕВЫХЪ ПОСЫЛОКЪ, червонцевъ и долларовъ для Торгсина.

Сейчасъ мы принимаемъ пересылку ЧЕРВОНЦЕВЪ (оффиціальнымъ путемъ) въ Россію по 13 фр., со всѣми расходами, за одинъ червонецъ; ВЕЩЕВЫХЪ И ПРОДОВОЛЬСТВЕННЫХЪ посылокъ, по описи и цѣнамъ ниже указаннымъ. Долларовъ на Торгсинъ, по 25 фр. 50 сант. за долларъ и отдѣльно за каждую отправку, независимо отъ количества долларовъ, по 18 франковъ.

Заказы и деньги могутъ высылаться «La Russie Illustrée» 24, rue Clément-Marot, Paris-8e — наличными, чекомъ или почтовымъ мандатомъ, или взносомъ на нашъ почтовый текущій счетъ № 671-81.

Качество получаемаго самое лучшее, и мы гарантируемъ полученіе въ Россіи. Количество посылокъ НЕОГРАНИЧЕНО.

Каждая посылка должна быть не болѣе 4½ или 9½ кило чистаго вѣса.

Заказы принимаются также въ конторѣ, лично и по телефону — Balzac 15-52, ежедневно отъ 9 — 1 и 3 — 7.

Сейчасъ не слѣдуетъ посылать стандартныя или полустандартныя посылки, гдѣ много ненужнаго для получателя.

НУЖНО ПОСЫЛАТЬ ПРОДУКТЫ

исключительно по СВОЕМУ ВЫБОРУ, дѣйствительно необходимые въ Россіи.

Рекомендуемъ слѣдующіе дешевые и необходимые пищевые продукты, гарантированнаго качества.

Цѣны особо рекомендуемыхъ пищевыхъ посылокъ по выбору отправителя

Стоимость кило (двухъ фунтовъ) включая пошлину:

	Фр.		Фр.		Фр.		Фр.
		Мука картофельная	7,5	Колбаса копч. Моск.	34	Шпроты 1 банка 500 гр.	19
Мука высш. сортъ	7,5	Сахаръ рафинадъ	9,5	Колбаса копч. Краковск.	40	Кильки 1 банка 500 гр.	18,5
Рисъ 1 сортъ	8,4	Сахаръ песокъ	8	Колбаса копч. Евр. 1 с.	45	Какао	80
Манная крупа в. сортъ	8,5	Масло сливочное	35	Масло прованское	44	Кофе жжен. въ зерн. в.с.	94
Смоленская крупа	5,5	Колбаса копч. Салями	40	Масло орѣховое	32	Чай	107
Гречнев. крупа цѣлая	9	Сало свиное копчен.	23	Сыръ швейцарскій	35	Мыло хозяйств. 1 сортъ	19
Перлов. крупа мелкая	5,5	Сало свиное топленое	25	Сыръ сливочный	35	Мыло туалетное	100
Перловая крупа средн.	5,5	Сало свиное малорос.	25	Сыръ голландскій	33	Шоколадъ 1 сортъ	80
Ячменная крупа средн.	5,5	Грудинка копченая	27	Макароны	16		
Ячменная крупа мелк.	5,5	Ветчина	27	Вермишель	16		
Овсяная крупа в. сортъ	6,5	Сало гусиное	80	Коковаръ	31		

Эти посылки могутъ быть составлены въ 4 ½ или 9 кило чистаго вѣса

Всѣ вышеуказанныя цѣны разумѣются съ оплаченной пошлиной и др. расходами.

За почтовую пересылку и страховку, взимаются отдѣльно.

въ Европ. Россію за 4½ к. 25 фр.
за 9 к. 45 фр.

въ Азіатск. Россію и Сибирь за 4½ к. 35 фр.
за 9 к. 65 фр.

O. Zeluk, Imp. E. I. R. P., 4 et 5, rue Saulnier, Paris (9)

Le Gérant : A. GINESTE.